盛京時報

發行者 康德新聞社 新京特別市中央通四三號
發行所 康德新聞社奉天支社 奉天市大和區國田町九號
報費 每月一圓五角 每份六分 廣告費每行一圓（二十字）

開陳眞摯誠懇意見

協議農產物出荷問題

【新京】全聯第四日之本會議繼前會、上程農產物增產出荷問題、以出荷問題爲中心、實行協議、決戰下滿洲國爲大東亞之食糧確保、遂行增產出貨、已收最初之効果、對此問題、尤爲此次全聯之焦點、開陳眞摯且熱心的意見、即爲使出貨圓滑化關於價格運貨保管等之出貨政策問題、出貨數量及蒐貨機構之運用圓滑化、共同集團出貨運動暨撲滅問題等、由北安通化吉林興西各省並國都各界代表有所發言次之由稻垣協議員（興農部次長）述政府當局之方策、並宣明對於政府當局之出貨根本方針並方策、且午後亦關於出貨問題、續行疑質應答、

全聯本會議第四日

檢討出貨對策撲滅暗行等事

【新京】全聯第四日二十八日午前九時開會立刻開始本會議、關出荷議侵登議長席之後、以出貨問題爲中心置於協議之重點出貨政策之檢討蒐貨及出貨之實際運行暗行交易撲滅之三點、對議事運營之旨加以說明入於正式協議、信貴九協議員（北安）續數之收買價格、政府本低物價政策、所以不能希求騰昂、但農村生必品之配給尚未圓滑、所以農家經營其收支現出不能相償之現象、農業勞働者之工錢昂騰、即爲其一因、是以要望政府當局、將生必品以適正價格圓滑的配給及勞賃加以適當抑制、俾農民一般物價、及農產物價格互相均衡、則農業經營之收支將以相償而然始能一心向增產邁進、次由横山敏男協議員（各界）發言又由松田根補協議員（開島）爲促進出荷……使農產公社與農民直接連結、排除中間機構、

爲謀增加農民之實收又期交易集檢查爲國營檢查、出貨之遞減、張永壽協議員（通化）爲期待農產物之圓滑出貨、以下數項爲必要者也、一、絕滅暗行交易、須徹底共同出貨、二、設置臨時收買場、以謀農民之便、三、對都市之搾取、再檢討對地主各戶之配分、四、對分外之出貨講求特別獎勵方策、五、企圖收買機構之整備改善、更孫化三協議員（吉林）陳述云、吉林省去年度的蒐貨成績、收得最優秀的成績、而阻害圓滑出貨的原因、還相當的殘存着、關於蒐貨中間搾取之廢止、農村金融之積極化、麻袋之適當配給收買價格是正等、政府均加以考慮、後者、關於撲滅暗行、吳志達協議員（首都）陳述曰、農村地區之撲滅暗行、比較都市地區、覺得容易、毋寧在都會地的暗行交易反足有誘致農村暗行的傾向、從而爲謀確保都會地的食糧、絕滅暗行、已經成爲先決的條件、會運動的撲滅暗行運動、關於分會組織強化、對出貨者外出貨者之褒賞、都會人口疏散、配給業者與生產者之連座性、希講求積極的措置、次由馬德青協議員（興西）關於撲滅暗行、亦發言曰、由興亞全域掃滅敵性思想與暗行行爲、已經成爲我們的任務、所以要行

一、連帶責任制下、活用鄰組常會、
二、價格之均衡、
三、經濟警察之強化與暗行撲滅運動之積極化
四、協和會組織之強化並弘報宣傳活潑化
五、農產物出貨委員會之結成促進

此意見、有所開陳、對此稻垣與農部次長、陳述當局側之方針後、對於第一日議決之感謝決議文、由軍事部憲務總局、回致謝辭、協議告終、

北洋之監視兵 於北太平洋（海軍省許可濟一〇一號）

農產物統制實施經過

橫川敏男協議員充分說明

【新京】於全聯第四日之本會議席上、由橫川敏男協議員、（各會）陳述自農產物統制實施以來之經過、指摘蒐貨成績未能充分之原因、并不在政策、而在其實際運用之不適及一部農民之不認識時局之行爲、要望關係者機關之蒐貨總力體制之強化、及農民更大之奮起、談話如左、

滿洲之農產物統制、自康德六年以來、已經四年之經驗、但此間決未能收得充分之蒐貨成績、政府之施策、雖逐年謀其適正、然結果擔當此等政策實行之地方行政機關、及關係各機關之運用、仍有不充分者、是以先決制度未能收得預期之成果、其理由大抵不外不得充分把握農村生產實際、實行出貨契約之結果、契約數量即先鋒銷形成行政機關之希望的數字又先錄第二年度之本年度、主要是以本於內外時局要請之蒐貨量之增大、實行計畫量之改編、實施出貨比率、此間、比

率量大抵有出貨之縣與不出貨之縣之分別、但結果仍不外在於各關係機關之意思統一之如何也、本年度前此已策定徹底之對策、對其運營、亦加以充分之考慮蒐貨工作并不本於強權的收集主義、此中蓄其道義之精神而振起農民之自興加以運用也、關於農民對出貨之協力態度、亦有不充分者、如暗行交易計畫作物耕作之忌避價格提高請願等續出、或以耕作不良爲口實、迴避出貨、然在本年度完璧之出貨政策、早經策定、故可發揮其運用之妙、以關係機關之總力體制、充分發揮、使農民自身亦理解其重要性、率先協力政府之施策、以邁進擧國農產物出貨、及期我國扣負之重大使命之完遂、

最終日日程

【新京】全聯最終日（二十九日）午前九時開會展開本會議、諮問各中委員會、並懇談會經過報告、及採決文書處理等議委員會經過報告及採決議案協議結果報告及所有議事終了之辭、閉式之辭、三宅中央本部長致辭、張會長致詞、日滿帝國萬歲三唱、滿洲帝國協和會萬歲三唱、於是互五日間之決戰全聯、遂告閉幕、又閉幕後、自午後一時半、上演上海電影、『萬世流芳』、『北之軍隊』、『時局護北邊第一線』、『時事電影』等電影、以犒協議員之勞、

向全聯致謝辭

【新京】全聯第四日（二十八日）午前、由軍事部大臣、對第一日全聯議決之感謝決議、發表左記謝辭、

謝辭

對於滿洲帝國協和會全國聯合協議會寄送之感謝決議文、實不勝感激之至、局下職員士兵、一同奮勵努力、以副各位期待、

康德十年九月二十八日　軍事部大臣　邢士廉

滿洲帝國協和會聯合協議會　殿

謝辭

接到滿洲帝國協和會全國聯合協議會寄送之感謝決議時、軍官士兵一同實不勝感謝感激之至、國軍與關東軍日打成一片、尤鑑於現時局重大性、欲果擔當北邊重責、而徹底日滿共同防衛本義、精軍邁進、以應協議會之期待、

康德十年九月廿八日　警務總局長　山田俊介

滿洲帝國協和會聯合協議會　殿

隨時採取適宜措置

稻垣委員說明政府蒐貨方針

稻垣委員

【新京】全聯第四日本會議席上、稻垣委員、關於蒐貨對策、政府之方針、講述如次、本年度、貸之原則、該變作年度之方策、特別變更之點即追加分配之絕對實行、與特產物中加入棉花、及農產物價格之品目與地域別是正之三點、前次大戰、德國之敗因、即因該國內猶太人之自由生活爲起因、與此相似之人物、在滿洲國固屬無有、然有暗行交易、及阻害出荷者、務期絕滅、其次橫山協議員之發言、誠爲得體、政府即採取此等方針、農產物與生必品價格之懸殊問題、據物價指數、結局農產物價格比生必品價格並不低、實則係由暗行價格所生之關係、撲滅暗行、及農業勞資昂騰、由農業上實行、使士運動、婦女子之動員、其他增產解決、農產物價格及小運費之全滿平均別采用、且下拔備上爲不可能、必待研究、收買機構、現段階照現行辦法尚屬妥當、今後研究之意向、在配給上對大口需要者由公社直接精穀配給、對加工業者採委託制度、一般減少中間機構、使機構簡素化、使交易場之檢查成國營檢查化、兩者間本質的相異現段階爲不可能、在政府亦檢討中出荷特配品向地主地戶之分配方法業者亦躍如家人之和氣、以求道義的解決、希望各位指導此外對在分配額以上之出荷者予以表彰最佳、

日將召集臨時議會

閣議決定已由情報局發表

【東京二十八日電】情報局發表（九月二十八日午后五時）政府在本日閣議、決定奏請召集臨時議會、召集日爲十月二十五日會期爲三日間、召集目的乃提出現情勢下諸同國政運營之法律案及預算案等、由議會向中外表明政府關於戰爭完遂之牢固決意、並應益結束強化國民、而預測提出者如左、

一、預算案
二、法律案
（甲）關於預算簡易化之件
（乙）關於司法簡素化之件
（丙）關於軍需會社之件
（丁）關於防空強化之件
（戊）關於繼續開召議員之件
（己）關於兵役法改正之件

日機連施權敵雄威

美國駐渝空軍完全懾伏

【東京二十八日電】日本在華陸軍航空部隊、繼二十日對大陸美空軍之本據昆明實行大猛襲之後更於二十二日對南寧、二十四日對建甌長沙、二十六日對江西省吉安、贛州、遂州、連日展開對敵第一線基地之進攻作戰、將之擊砕、然敵空軍仍不量力、徒行挑戰、執拗憧伏蠢力再起、寶慶芷江桂林昆明等基地、顯示應我決戰要求相戰之態度、故對其戰意亦有不容輕視者、在華美空軍由大東亞戰爭前至去年七月之義勇隊時代、經由去年七月至本年三月創設之特種作戰之消耗作戰時代……

擊墜敵機十架

敵襲布因受創而逃

【南太平洋〇〇基地二十八日電】索羅門方面敵之反攻依然熾烈已極、二十七日曉、敵亦以民聯合得特B24、聯特西尼爾斯基FU羅基特P38等戰爆連合八十機之大編隊、向布根維爾島布因來襲、然日戰鬪機隊、即對此加以邀擊、展開壯絕的空中戰鬪之後、擊墜其十機、日方僅喪失一機、

東線德機活躍

摧毀赤軍軍事施設

【柏林二十七日電】德國國家通信記者夫茲遊克少佐、報道於東部戰線、德空軍之活躍如次、二十五日德空軍協力地上部隊、於中南部地區、……

承認法西斯共和政府

我國已向墨首相發去通告

【新京】滿洲國政府自巴德留政權之背信以來、頗欲觀意大利之動向、而對墨索里尼統帥之新政府、組織極大之期待、及二十七日由德國政府通報法西斯共和政府之成立並承認新政府之通告、因政府乃於二十八日午前十時開臨時國務院會議、決定承認新政府已見參議府會議之諮詢通過、並實行上奏後、得御裁可、旋立由德國政府向墨索里尼首相兼外相通告此意、是日已由弘報處發表（二十八日）九月二十八日帝國政府承認意大利國法西斯共和政府、此旨已由德國政府向墨索里尼法西斯共和政府首相兼外相通告矣、

視爲唯一正統政府

【新京】滿洲國政府二十八日正式承認墨索里尼統帥、樹立意大利國法西斯共和政府、因此滿洲國視此於意大利國法西斯共和政府爲唯一之正統政府、此次之承認由日本政府之斡旋法西斯共和政府通過德國外交機關、日本政府對大東亞共榮圈內各國、斡旋請求承認、滿洲國政府二十七日由梅津駐滿日本全權大使接受右承認斡旋之通告、政府二十八日開催臨時國務院會議、經參議府之諮詢立即上奏、仰得御裁可、由德國政府、發出正式回答、由此承認今後意大利國視法西斯共和政府、巴德留政權無須特別之聲明、否認其正統性又否認沙保亞王家亦爲意大利國王家之存在、墨索里尼統帥、爲政府首班、攝國家元首資格、更滿意間之條約仍由同政府繼承、墨索里尼統帥二十七日披瀝斷乎決意謂三國同盟始終遵守、法西斯共和政府、與日德兩國至最後之勝利、續行決戰、法西斯政府、摑軸國之相當地位者、法西斯納合成功、正式承認、確立正統政府之新政府之確乎決意、同時共同擊滅敵美英、與日本一體企圖大東亞戰爭之完遂、滿洲國擧朝野總力慶祝之

美側發表進攻被阻

【里斯本二十七日電】據本來電、西南太平洋反攝軸軍司令部二十七日言明、在新幾內亞戰線澳洲軍向蘆西哈孚進擊之際、遭受在同市前面一公哩地點之日本軍想像不到的激烈反擊、而被阻止了進擊之旨、

日定例閣議

【東京二十八日電】二十八日之定例閣議、於午前十時起在首相官邸舉開、關於關聯官廳相方之件、決定由情報局發表、次之關於官廳事務之決戰化、對此嚴肅實行、鑑於戰局之現階段、續行官廳之勤務時間二十七日之次官會議席上討議、承認顯行方法午後零時四十五分散會

猛炸波爾特洛格港

德軍予英軍側以大損害

【柏林二十七日電】德軍爆擊機隊、二十六日、數回強襲愛琴海拉洛斯島之波爾特洛格港、將建設基地於同島之英軍企圖予以折攻擊之初、首予騙逐艦一隻、以數直擊彈、致該艦大破陷於不能行動狀態此外一驅逐艦之中央部、亦受直擊彈而燃燒、九千噸級貨物船一隻、亦被炸完全起火、及第三次攻擊、目睹該貨物船行將沈沒、於是予以若干命中彈、使其沈沒、然後更將其他小型船舶三隻、及港灣石油庫、炸擊起火、彈藥庫更發見補給兵員及資材之五千噸級輸送船一隻、於是攻擊二次、將彼擊沈矣、

日海鷲炸孟達

敵陣地三處化火海

【南太平洋〇〇基地二十八日電】帝國海軍航空部隊、二十三日夜、強襲新喬治亞島孟達之敵陣地、排除熾烈敵之對空砲火、使受命中彈之三處發火、日方全機無事歸還、

到處捕捉敵軍

武漢周邊肅清戰果

【漢口二十七日電】武漢周邊地區之肅清討伐戰、益爲活潑、本週中主要戰果如次、

陽新方面

當方面之日部隊、對於在張家灣（陽新北方十公里）附近蠢動之新四軍、十五日夜開始突如行動十八日晨、於銅錢山（張家灣東北方七公里）附近捕捉敵一千對此加以猛攻、使之向北方潰走遺棄死體七十五、

鄂城方面

對於路口（鄂城西方八公里）方面之敵別働軍約七千、二十二日早敢行奇襲

通海口方面

新四軍之統帥系統、最近全呈支離滅裂之狀態、九月十五日對於通海口（沔陽西方十公里）方面之日軍、投降新四軍之遊擊支隊四下士官兵四十七、

舊口鎭方面

於舊口鎭（沙陽鎭北方二十公里）方面蠢動之遊擊匪周隊長以下五百九十二名十九日歸順該方面之日部隊、

渝參政會閉幕

【廣東二十八日電】據重慶放送稱、十八日以來十日間之會期、於重慶開會之國民參政會第三期第二次大會、於二十七日之最終會議、選任休會期間中之駐會委員二十四名、已告閉幕、參政會議於政府之諮問、從來之使命、閑從來之中全大會此次由蔣首席就任、確立獨裁權、急於政府組織法修正案開十一中全會、整備一切通盤計算、推薦參政會使政府之方針強進、因有此態度、議事極端低調、說明政府側之決議內容以敷衍之態度告終、此亦爲蔣獨裁權強化之最初表現

各線粉碎赤軍攻勢

德總統大本營發表戰況

【柏林二十七日電】德總統大本營二十七日正午發表

一、東部戰線
（以下略難辨）

社說

對時局的一個觀察

自日德意三國同盟締結以來。於茲已三周年。九月二十七日迎此意義深遠的紀念日。日本政府與德國政府詞調。均經決定正式承認墨索里尼統帥就任首班之『共和法西斯政府』。於是三國締盟的關係。愈益堅固。這是我們所衷心慶祝的。而且我們相信三國同盟的精神。無論逢着如何事態。毫無毀損。今後當益可發揮其價值。誇耀於世界就是了。

際於此時。我們回想意大利向來的戰爭經過。加以檢討。我們不能不向墨氏表明欽佩的意思。緣意國原來沒有煤。並沒有鐵。近代戰爭所必要之武力上資的源。一種不能產出。然而該國能夠繼續苛烈的近代戰到今日。這都是由於德國的援助。關於此點。我們就可以看出希特勒墨索里尼兩氏的提攜如何堅固。

但是我們不能忽略。當歐洲大戰勃發的時候。德國全然沒有預料意國的參戰。希總統曾給墨索里尼氏的電報中。也表明這種意思。誠然。當時德國決意獨力遂行戰爭。墨氏對此。覆電祈願德國的成功。我們想像德國確以獨力遂行戰爭的這種精神。在今日也並沒有稍微的變化。所以德國對於今次意國巴德留政權之背叛降服的突發事態。沒有一點周章狼容。

我們聽說。德國人與意國人。就其國民性觀之。其間有極端的差異。譬如敵機來襲時。意國人對此不免有吵鬧的態度。反之。德國人極爲靜穆自重。縱無日據的樣子。更在另一方面來說。德國人原來以組織這個東西爲非常重要。而且巧於組織。反之。意國人輕看組織。也拙於組織。甚至他們以爲不必要組織。凡事可以臨機應變。隨時處理。

據訪意觀察者談稱。曾在日本研究法西斯主義以後訪問意國而顯意研究法西斯主義的專家。倒感不便。譬如關於該主義的書籍。也難找到。這個話可以說是出於一般人意料之外的。然而。我們可以了解意國的法西斯主義。不由於組織上的活動。都是出於墨索里尼氏的單獨力量來活動的。這個事實。曾居住於意國的人。大概都知道的。

總之。墨索里尼氏的意國新政府。已經堂堂成立的今日。我們一面回想日德意三國同盟的偉大精神。預祝其今後的強大化。一面對於墨氏統率情熱脫出常軌之國民而奮鬪的種種苦心。衷心表明同情與敬服的意思就是了。

ワルホルム
強力若露母液
皇
人体及一般殺菌消毒劑
奉天 鶴原製藥 株式會社

新坦覇爾散
舊世無變治梅聖藥
新坦覇爾散保環球馳名之最優秀梅毒驅毒劑力之超群無與倫比爲一切臨床醫家讚仰所賞用無不讚辭
主治 本劑治療各期梅毒並由梅毒而起之神經麻痺性痴呆、回歸熱、由一般黴菌而來之疾患、瘰疾、鼠咬症、鼠蹊淋巴腫、熱帶苺瘡等奏効更著
製造總發售處 第一製藥株式會社
滿洲第一製藥株式會社

五淋白濁靈藥
特靈伯爾
扁桃腺炎、中耳炎、耳下腺炎、感冒、以及化膿性諸疾患亦確實奏効、一兩日內即迅速下熱、使患者有起死回生之感、賦奏効如神故也、又對於難治之淋疾、內服後兩三日、尿即清澄、病症漸痊癒、決非一般他藥所能及、且對丹毒、敗血症、產褥熱、腎盂炎、膀胱炎、疔、癰、痳疸、膿瘍等、効力可稱無與倫比。
製造總發售處 第一製藥株式會社
滿洲第一製藥株式會社

不痛不麻・奏效如神
大學眼藥
清涼爽快 痛苦若失

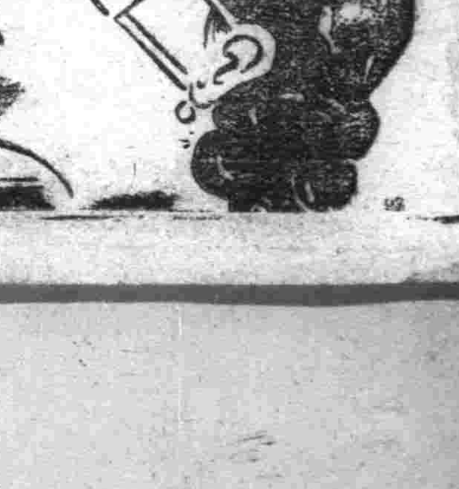

主治 沙眼 角膜炎 眼白斑 爛眼 眼花 脂眼 球通紅 視力衰弱眼 淚眼
明眸流麗 賴此一瓶
各埠藥房洋貨舖等均有代售
發行所 奉天・富士町 滿洲參天堂株式會社

熱烈討論畜產問題

全聯第三日　續出建設的意見

【新京】全聯第三日午後二時……衆島畜產……問題、由代替三宅議長之岡田副議長（奉天糧棧）就議長席謂、『畜產問題乃與增產具有切不可分之現下與緊問題、且有各協議員之相繼發言、故岡田新議長執政、增益於其主要飼料之收集、首爲烏雲達賚協議員（興南）謂『蒙古地帶、現在雖畜產本家、但政府仍於此方面……何意？』由翁延齡協議員（北安）出納陽一協議員（科技聯）關於飼料問題謂、『嚴厚飼料、未取野草於邊疆府藏之、以充多季飼料如何？又總止原級衷員、以致充家畜飼料、以其營充肥料如何？』如此無微不至之細部的白熱意見、充滿議場、故畜產問題很然活躍起來、對此井上畜產司長以國家的立場明示政府政策而博得滿場歡聲、關於畜產教育、由文教部首腦盧大臣、立以日滿兩語、闡述鮮有之答辯、如斯、會議滿溢政野混合之建設論議之氣氛……

出席者……

八、考慮生必品之配給出明年度實施、

至於恒久的對策、在於試驗研究機關之充實、並畜檢入及強化牧野之設定改良議決諸如此類之方策、要之與農業增產及戰力增強、應由畜產開始、此非過言也、且其實施一切方策、向所期目的邁進之決意、

畜產是增產基本條件

稻垣次長說明政府側方針

【新京】在全聯第三日、午後本會議席上之稻垣委員（興農部次長）關於畜產對策、說明左記政府諸方策、

畜產重要性、由軍需國民榮養或農業增產等一切重點觀之、實爲最重要、尤其畜產與農業之渾然一體、乃與農增產基本條件、故政府給應此要需、實施綜合農政、以期其徹底、但其成果、不甚優越者、實不勝遺憾之至、滿洲雖爲畜產國、但於事實則不然、因在適於畜產之自然條件下、未圖其充分活用、與此點、較德國每年有二千數百萬頭之豚肉供出相比較、可知現在滿洲國之生畜保有量、及其他、農產物增產上最適切之間題地方地力之培養與畜力之增大、以及一切要點、亦得應畜產之需要、故政府給擴大畜產對策、欲強力實施、目下正於準備中、茲述其概要如次緊急方策爲

一、強化農產物增產方策之一、畜產振興總力體制、
二、強化畜產指導、
三、強化家畜防疫、
四、農產物物動、亦採入飼料、其最少限度除於中央確保外、且與其他飼料對策併行、以期迅速解決、
五、設置畜產振興地帶、
六、獎勵大量需要者之自給農場、一般家庭之小家畜飼育、
七、生畜皮革等、由省實施、

增產七成概已達成

五十子總局長說明開拓政策

【新京電話】全聯第三日午後五十子協議員（開拓總局長）關於明年度開拓政策實行方策、說明如左、本年二月十日招開『農產增產推進全會員大會』揭開拓地增產七成』標語、以此爲完遂之目標、開拓全体体制強化、開拓政策施策之重點如下、

一、入植之確保、
二、增產之完遂、
之二大眼目、
一、民族協和之確立達成、
二、東亞防衛北方據點之強化、

三、滿洲農業之改良發達、及農產增產促進、

滿洲國建國之理想、實現以大東亞戰完勝爲期、入植之確保、目下其實績難未判明、增產完遂之七成增產程度、因開拓民之時局認識徹底、增產意慾之向上、並大豚順調等、對所期之目標達成上、頗有豫測、關於明年度開拓政策實行方策案、說明如下、

一、開拓民入植確保、
二、增產完遂、

其二大重點即一般國策之向上、同樣北邊鎮護、與戰力增強、以期大東亞戰完遂一意邁進、爲右二大眼目之達成、其具体方法鑑於大東亞決戰下資源資材勞力輸送力負擔等緊迫之現狀、對各般創意努力乃係當然、明年度方策之實行、與本年度有若干相異之點、其色彩更有一層明確者、說明之、先以入植確保爲要、入植向國防之重要地點、東滿三省、三江、黑河、興安省、南各省、並期效果的增產、得土地開發重點、入植之方法、以補完入植爲重點、既設開拓團之入植確保、以期增產確保入植地區營運負擔營運勞、訓練、勞力方面、以現行勤勞奉仕隊制度擴充等對策立案中、畜力之補給、食糧飼料之確保、農器具之整備、以期萬全、種子……

結集總意鑛工增產

奉天代表熱烈的開陳意見

【新京】全聯第三日……鑛石增產協議……

……

日國體制強化內案

經閣議上程決定後即實現

【東京】二十五日電……

滿鐵自給農場

未來發展至堪期待

【安東】滿鐵安東……

皆川省次長行動

……

實踐報德道

協和會運動方針

【新京】……協和會運動之推進、……民族協和……

育成勞力源爲急務

矢津田委員在懇談會發言

〔鑛工增產〕

【新京】鑛工增產第三懇談會……

赤魔中共的醜惡斷片

耽溺戀愛遊擊戰

……

伏魔殿之戀愛遊戲

中國道義掃地之赤都延安

……

黨員糜爛生活記

……

軍政大學之內幕

……

預防狂犬　實施注射

……

股票行市

前場

……

興亞銀行　新館落成　（……）

淋病短期療法　主治　急性淋病、慢性淋病、淋毒性尿道炎、淋毒性膀胱炎、淋毒性副睪丸炎、淋毒性攝護腺炎、以及鍊球菌性中耳炎、扁桃腺炎等

强利比兒　大阪市東區道修町　竹村製藥廠出品

結核診驗　A-O　愛活　結核　免疫治療新藥

主治說明（奉贈說明書）

滿洲武田藥品株式會社　增井大正堂　須美商店

胃腸百病一網打盡　若素

パイロット　自來水筆

調經　主治　安坤丸　鶴壽藥店

婦女救星　安坤丸

全聯第四日席上
說明農村特配本年要旨
青木經濟部次長

全聯第四日本會議午後席上、青木經濟部次長作隨意質問、說明關於對農村特配之本年度眼目要旨如次、

關於本年度之對農村特配重點的方策、如前此所發表尤於本年度、特配品中有中入綿之新項目、附加外特配綿製品之染色亦充分考慮農民之要尚且明確配給品種旨之徹底、而如斯爲滿足農民需要、由華北等日本之供與絕對的必要者也、自不待言、此點對日本並友邦中國之好意、表衷心感謝之意、對此好意、係期施策完全之効果、政府目下、考究此點對策之對策重點、舉特配品之早期適確對農村供出等、由特配品之生產情況觀之、確保順樂觀之水準、鹽、燐火油等農家必需品之發出期十分周滑、而尙於不足部面、一般民需亦强制的節減、對滿足農村需要態勢之整備、極力努力、次關於配給方法亦考慮去年度事情、將現地事情愼重觀察、不問大出貨者與小出貨者、得現地各機關之協力、於特配品之配給公平且準確均衡之下、以報農民之農產物增產意慾之努。

奉天特別市制問題
結果一任中央本部決定

【新京】決戰下行爲重要問題的滿土开產體制之確立於全聯由奉天省提出、關於奉天特別市制問題議於內容之重大性於全聯第二日之文書陳述委員會加以協議更於第三日之特別懇談會加以懇談、於同懇談會由政府側談述、奉天市爲我國之重輕工業中心地同時又爲經濟上之中心地同市機能之振否如何並可影響於國勢盛於其重大性關於其機能之刷新從來即加以種種考究對於現狀認爲有加以改善之必要可、關於特別市由行政統合化見地觀之隨同條又制度變更、要將諸省各種行政之不圓、關於現在特別市制實施、尙未加以考慮、同市之機能與奉天省政之連繫、有至大關係、是以此事、關於各機能之改善刷新問題依充分調查考究得結論後以講求所有的措置於決戰下如以善處使達成同市之使命、對同問題與於政府之方針與省代表者議員加以協議對其結果一任中央本部之決定。

須確保鮮農食糧
以促進稻之出荷
伊原委員提案頗惹注目

【新京】全聯第三日於在滿鮮系關係之懇談會、由伊原委員（開拓總局）關於稻出荷促進資計、以鮮農食糧之確保爲先決問題、及指摘出貨促進之隘路、陳作物獎勵之提案頗惹注目、伊原委員現在水田耕作之鮮農凡百萬人、此等鮮農、一個月平均原穀約四十基羅、充爲食糧、將此以一年來計算約達四十八萬噸驚人之多量的稻被食盡、由是爲代替水稻的食糧確保獎勵麥小米等之旱地作物使水田及旱地作物相並作、則鮮農必能將稻收穫量全部出貨、此方法爲實行可能之問題、是以應求適宜之方法將獎勵運動、編入協和會運動使之展開、不知如何爲提案、對此、由青抑委員（糧政司長）回答謂、關係部局未出席、所以心得等明日回答之旨、於二三委員之贊成意見開陳之後、又由杏原委員、（協和會）回答謂、主旨已全面的贊成、所以今日加以研究、欲使之實施之旨。

日本代表感想

【新京】日本代表爲傍聽全聯來滿之翼贊會興亞總本部輔導部部長橋本又次郎氏、談其今後感想如左

皇帝陛下親臨並梅津關東軍司令官、張會長、以及全會員會於一堂之開會式已於莊嚴之下舉行、繼續議事不但有協和精神、且滿日滿一体之氣風、使人頗感激、雖各協議員似未受充分洗練、然發言內容、常呈示誠意恋達情道義政治、實現之旺盛熱意、且自早朝迄深更並無缺席之協議員、始終以濃厚之熊度臨之、故頗感得各協議員之精神的充實、

在滿鮮系關係問題
假第一會議室開會懇談

【新京】討論在滿鮮系關係問題之第二懇談會、二十七日本會議終了後、在第一會議室開會、源田總務廳次長、牛田（勸農局長）兩委員、及其他政府關係機關委員代表委員、凡四十五名出席、一括提出第一部第七號議案在滿鮮系教育制度刷新之件第十一號議案隨同朝鮮人徵兵制實施、關於導旨徹底及指導强化之件、立即入於懇談、

一、隨同徵兵制實施之趣旨徹底、
二、教育刷新指導强化、
三、輔導入殖、
四、將產糧米出貨、

對此四項目、由議案提出省各委員、對此政府側委員、有所說明、關係各機關委員發言後、有所種種懇談、十時過始告終了。

對意共和政府 發出激勵電文

【新京】滿洲國政府、二十八日承認意大利法西斯共和政府、全聯第四日午後之本會議席上、由何協議員（協和會文化部長）提出發送緊急動議之對意法西斯共和政府之激勵文之件、由滿場一致鼓掌、可決、激勵文如次、滿洲帝國協和會四百萬名會員、對墨索里尼統帥再建法西斯黨、否應伏敵美英走狗巴德留一派政權、組織法西斯共和政府、表滿腔之敬意並祈貴黨之發展、康德十年九月二十八日、滿洲帝國協和會全國聯合協議會、墨索里尼統帥閣下、

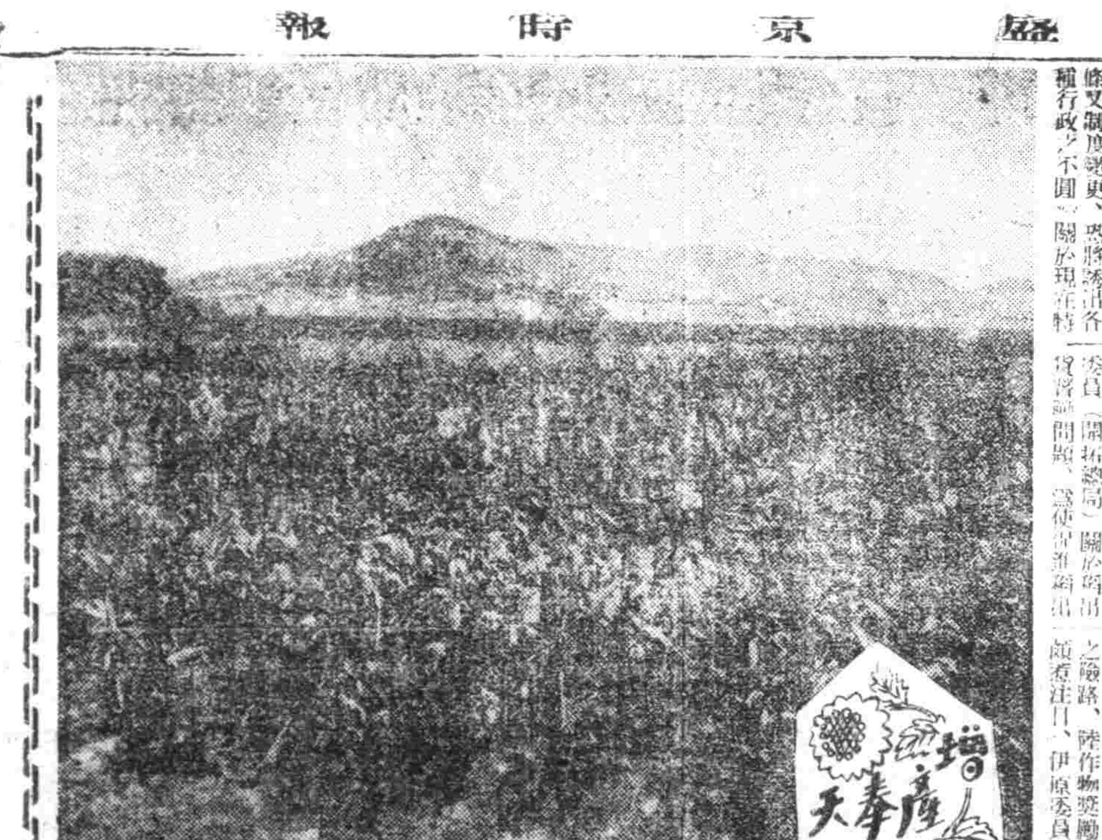

沃野增產之光景（二）

南滿沃野豐收謳歌、沃野二千九百餘萬町步爲東亞食糧基地之滿洲大平原、今秋與南溟戰務之同時、又高奏豐收之凱歌矣、四千三百萬之農人、凝集一体、完成增產攻擊之大戰果、南滿平野遍地黃金、高粱、穀子、水稻、包米同爲東亞決戰之食糧、寫眞爲連京沿線太平山附近高粱之豐穩、南滿小麥大麥、各有十二成之豐收、高粱穀子有十成年景、包米亦示平年之數字、農人等業勸明朗、由播種期以來、中耕除草、驅除害虫、擴張耕地面積、高唱農兵之凝歛、十月初旬、南滿一帶、鐮刀之音、不絕於耳、一片豐產風景、

全聯雜寫

◇…秋深的國都、居然和昨天不同、原來今天已經是飄浮着白晝的晴爽天氣、昨天小雨淋過的協和會館的青瓦、在太陽光下、一片漾潤潤的觸到眼簾、在秋風裡飄揚着的協和旗、好像也在諦示着必務的全聯呢。

◇…凌聽席上、午開會前、早已經坐滿了錦正高女生等三十名、中央一般職員、訓練所學生、九十名、大同學院研究生六十名、地方警察學校學生百二十名、中央警察學校學生三十名、今天正經上防空服裝、所以均均是一片防空色、不得已話着傍聽的人也不少、誠如所說的『幾無立錐之地』、在協議員被動舌劍唇槍論議時、竟有揮出美記本一言一句記下的人、這樣熱心、實在給擂出一幅適合必勝全聯的有力風景。

◇…第四日的本會議、繼續前日、泰濟業王國大滿洲、前進的國策爲中心展開、當還沒有論議的時候、國田副議長（興銀總裁）就議長席、表明本會的會議舉行方針、有政策運營、集團出貨、暗行撲滅的三個重點後、即時開始各代表協議員的論議、然而昨天已經鑒大費在農業問題、今天大概還是要這樣、

◇…代表協議員、等的眞正的論議、乃是可以看出變國熱情的『民聲』、所以午前的會場、正議事進行的時候、總在白熱化、

中國文學者奮起
將組織文學報國會

【北京支社電】出席此次大東亞文學者大會之華北華中代表、鑑於友邦日本文學界一年來經過去派閥對立積弊於文學報國會之强顯組織下、精誠團結、致力於決戰皇國文學之確立、當此與英美決戰時期、殊可藉做楷範、故歸國後即以此次出席、代表爲中心、南北相呼應、計劃於最近期間結成中華全國文學統一体之組織與日本媲美之『中國文學報國會』（名稱尙未確定）前頭、自日歸國、途經北京之華中代表周越然等一行九氏、與華北代表沈啓无柳龍光、及其他文學界各方面作種種懇談、擬團結南北文學者於統一組織下、先由華北側沈啓无、柳雨生、關永吉四氏、結成準備委員會、討論大會結成之種種問題、日下華北側、已擬就計劃送交華中側、一俟華中側之回答到達、一商討間於十月中旬即將實現

北京剿共委員會
決定組織剿共學生會

【北京支社電】北京剿共委員會爲結成剿共之實踐核心、啓發一般學生反共興亞思想起見、茲決定組織「剿共學生會」、本會結北京全市公私立五十餘中等學校於一團並於各校內分別設立『剿共學生會』、以各該校校長任剿共委員長、訓育主任輔導之全校學生以自動自治之精神團結一致、並組織學術修養體育等部會、再新國民運動中華新生活、糾正思想二大目標、在此次剿共學生會誕生後、希得實施學生生活等於剿共會之下、其日常生活將一掃萎美之色、其思想行動將益趨反共、對於擊滅美英、剿滅共匪、將展開高度保力高速度之運動頗值矚注目、

置重點於增強戰力
十一年度地方預算編成要綱

奉天省康德十一年度地方費預算編成要綱、甚於中央策定之編成方針、在省財務科長會議提案中、於二十七日省市縣財務股長會議席上、對於編成要綱之決定指示、及行使之方針、均集中於決戰生活之確立、國土防衛之徹底、戰時增產之促進三點、以期決戰財政一本的實進、起見對一般行政而、行以預算再檢討、使徹底的舉全省之財政、結集於戰力增强、以確立重要明年度省地方費預算、斷行加以檢討整備、使戰時省政運營、更加强化、頗值注目、編成之要綱如次、

方針

即應中央策定之編成方針、使省政結集於北邊鎮護、及戰力增强、以期決戰財政之徹底

要綱

一、對於歲入預算之估算與集適確的財源之確保、以期萬無遺憾之計畫際期待其速急之効果更應加以預算化
一、新規經費必要不可缺之生產力增强國土防衛體制之整備、並國民生活決戰態勢之確立、使保有其經費、亦由決戰財政之觀點、加以充分的檢討、
一、期待市縣財政之戰時勁果的運營、同時、爲使市縣確立自主性起見、將省及市縣經費負擔之區分使之明確、併對省市縣財政調整要綱、加以再檢討、
一、對財政運營附與以彈力性、且對戰時緊急實施之臨機措置、期無遺憾計、可及時迅速檢討多額的預算資、
一、對重要物動資必要的事業、於期間比較預料數量之範圍內、加以緩急輕重下、隆重審開、

程度之檢討、

增產呵、增產！豈止是產業部門的呢？……瞧、以雄糾糾的步武、走在街頭的娘子軍、本身就是增產者！這、愉快氣氛中的愉快之風景、

奉省勤奉道路建設隊
收獲偉績舉行解散式典

以全年爲第一年度、實行歷史的發足、奉天省勤奉道路建設隊、創世紀的事業、振起建設魂、撚起建設意慾、開始敢鬥、於數月、對本年度預定任務、驚異的數字、完全達成、在全國民注視之中、成果在豫想以上、奉天省嘉獎勤奉隊之敢鬥、十月一日在奉天瀋陽驛前家屯神社、盛大舉行解散式、並對服務中不幸被病瘴職隊員、壯志未成身先死之犧牲者、舉行合同慰靈祭、自于奉天省司令（省長）以下各關係官、協和會、勞務興國會、外關係官民多數出席、勤奉隊則有瀋陽縣大隊以下十三縣隊、約二千名參列、

クロンボ印 萬年スタンプ台 協和商事株式會社

中學農產品評會

呼應農村之農產物增產、奉天省下中等學校（農科）本年亦努力於增產報國、關於農產物及國策作物特殊作物並蔬菜刻已收、乃定於本年十月十三日起至十七日止在滿毛開康德十年度中等學校農產品評會、即賣品於省公署大禮堂、屆時懇邀各方參加、

經濟視察團來奉

當已滿華一致團結、向擊滅美英途上邁進之秋、而由三國經濟提携尤爲重要、爰是華北結成經濟視察團、於本月廿九日晨七時零五分抵奉當日在奉視察、三十日赴大連於十月一日在大連視察二日回鞍山、當晚九時四十分抵奉十月三日早八時三十分全員赴新京、吉林、哈爾濱一帶視察、

訓練究發會

奉天省警、率先全滿已定十月四日午前九時起、於營口女子國高學校、舉行省下女子國民高等學校體練教師體練發表研究會、所以然者、以國防救護競技、女子頗不徹底、故而今回、開會教習俾適應緊迫時局今日体練之重要性、而强化女子防衛陣參加體練教師、約三十名、及午后還校定防衛救護爲體練、課目而謀此項之澈底也

國稅事務會議

奉天稅務監督署、爲期決戰下國稅徵收圓滑、達成所負最高使命計、決定於十月十四日起、至十五日止、亘二日間、在稅務監督署三樓大禮堂、召集奉天、安東兩省各市縣國稅事務擔當者、舉行國稅事務打合會、刻下稅署當局業將此旨、通令兩省各市縣長、屆期派員出席與會、致被召集者、限爲市縣財務科長、稅務科長、屆時預定在稅務監督署長、副署長、關係科股長、及奉天、安東兩省財務科長等蒞臨之下、隆重舉開、

興安省現地座談會（上）
蒙古行政突飛猛進
前途遠大至堪期待

興安總省、將於十月一日設置於王爺廟之地、實行一元的蒙古行政、爰列國內蒙地行政乃見飛躍的進展、惟滿洲國內興安蒙古之地、關係者本於施政專的見地、當强調興安之區域并民族之重要性反之由一般視之、則殆不可知但無論如何其價値藏不可採從也由至僻沙漠與草原地帶之興安之地現可年五十餘萬頭之擁畜由全滿供出之生活必需之約七可知爲此地帶爲有決戰時下飛行機生產所要之鉅藏之全滿產出量太十亦分布於此興安之地所有由此關於興安嶺之礦物資源自然一般亦不得知也、因本社以興安西省合同之總省的蒙政之進展爲邀於新興安總省之省都王爺廟包擁現地有識者最高當局與者、把握興安當面之諸問題、開「談新興安蒙古」之現地座談會

座談會出席者（順序不同、敬稱略）興安局總裁陸軍上將、巴特瑪拉布坦、王爺廟特務機關長、金川耕作 興安南省長博彥滿都 次長都甲謙介 同參務局長安藤貞夫 同實業廳長、巴雅爾、同民生廳長、包呢雅巴斯爾 電電理事（前興安南省長）壽明阿 興安警察隊長、石渡忠太郎 蒙民厚生會專務理事、瑪呢巴特拉 同理事、田口義勇 興安總省主事、德宿太重 興安第五團長、阿思根 興安南省警務科長、小川誠夫 興安局事務官、小西京太郎 興安南省事務官、竹內良和

興安地帶之重要性

本社 本社承蒙蒙古關係之最高領導者參集現任、掌關於興安蒙古的各種問題非其現非當知無法掘之高見、或介紹興安蒙古之實情、關於興安地帶之重要性、先請巴興安局總裁閣下賜教

巴興安局總裁 關於興安地帶所具之重要性由種種角度觀之可以看出 蓋此地帶乃蒙古民族之安住圈、此可謂其第一義即在民族協和國之滿洲國內、於國內蒙民百十餘萬之中之六成、居於此興安地帶、不僅爲國內蒙民安住圈、同時亦占蒙至國外蒙民之重要地帶之重要地位也、而以地理的條件言之、則擁有縱幾二千數百公里之國境、由資源見之如畜產、農產、林產、礦產等無一不備可謂無盡藏、此於國勢進展上實可發揮極大之效果如綜合此數點、則可知興近時國內外緊迫之情勢進展同時興安地帶之重要性亦逐漸增大。

本社 由大東亞戰爭之觀點、蒙古地帶所負使命之意義、以及總省所具之意義、謹請擬特務機關長閣下賜知

金川大佐 由大東亞建設之立場看來、興安地帶所具之意義、實生活上之以稀稀機妙、但作此地帶之前面有蘇聯、此地帶之重要性完白下敵美國、正會向南方有阿拉斯加西伯利亞、蘇聯民共使用、形成攻擊之一體制、就此觀點而興安地帶之衛本土、伸言之蒙不僅限於日本本土即、東亞圈全体亦立於同樣之立場、在此種情勢下、位於其北端之滿洲國之國防地位、尤爲與外蒙、新疆等比連之興安地帶所具之重要性、當與等大東亞戰之立場及滿洲國局之推移等時、實不可以等閒視之也、於興安地帶大建設於其擁所并及重要之依據、有時要蒙擴振許、故蒙古民族大東亞新北方之守護、並謹求其高度政治性之適切妥當之措置不可、以排除此動搖性、以真正滿洲國之一環推進蒙政、而爲推進蒙政、須先涵養民心如喚起國家意識、忠誠於意識、皆可謂急務、由是觀、不外使興安地帶成爲爲民安住之地、關此從來之行政力未必能預其完蒙、然以此次總省之設置、力謀强力且一貫之蒙政運營、蒙政刷新之一段進展、就興安總省設置之意義與國防之關係、以至大東亞國防衛上、實賜以極大之貢獻、

總省設立之意義（續後）

本社 關於總省設立之意義、謹依總省之一段鐵壁、使依總省關係密切之博省長閣下賜教了、

博省長 自滿洲建國以來、關於興安省內蒙民之匯聚類何雖曾加以研究、此間中央、統治機關亦有幾多之變遷、按歷史觀之、自元朝以來凡四百於年、蒙古民在各盟旗生活、並未得安住之地、滿洲國內、蒙民亦均分散各地、由是特殊性、只和認中央的強力統治機關設置興安局、然現地則分四省、關於各省、比較有行政特殊行政、其後、十年間、中央興安局與興安局至等與安局等多次變遷、行政上稍嫌不適不無與見隨之煩雜、一元化而且與安地帶六十萬之蒙民、未改的精神的結糾行成一貫、以將蒙滿洲國構成民族之有力的一員、

本社 提出當初將國政之蒙政……

都甲次長 政機關、又於中央亦設此之一輪、自然是論國政之發足、則也、百、諸政、山中央機構之機能大務之關係、無際總理由國之興安局、現在以前、於中央設蒙政、南、北、三省、其所謂中央强力的機關主義、之機會意義頗深也、當大東亞共榮圈建設之際、更就中今次大東亞戰爭勃發之際、於此擊戰自信蒙古民族能達成偉大的功力、日本內注目蒙地之重要性證爲蒙民之特殊價値、南爲我等蒙系施策新面目一新之處、依照此總省設新蒙政之我等之重責也、依今次改革與安蒙民之大同團結對於境外各蒙民、中心努力必得勁無疑

關於興安總省機構及運營

本社 都甲次長閣下、關於總省機構及運營、以及此次之機構改革、運營、望賜知一二、

都甲次長 次之興安局爲興安總省、依分割滿洲國中央蒙古之內省之設置等、其後、昇格爲蒙政府而此時之地方行政以民政府之地方行政與蒙政府之地方行政之二元的性格其中由此二元性而感現實作用地方行政之一元化、蒙政前再爲興安局爲諸問題統轄關於本方針不斷推進使至今回之本次革即在相地統制力遠數、所謂蒙民一元的統治的前者意見、而觀於此變遷、由國政十年發展過程而來乃當然之結果也、結論勘察現戰力增強之急務與興安地帶之特殊性、於推進此特殊行政上、今次可謂有改革之重要意義、

觀此次之蒙政機構整備要綱、對於蒙地之特殊性、全滿感有種種特色、第一即以中央機構連設以總務官爲中心、以各種官員主爲委員之蒙政協議會、而與此協議會之運營先後、於現地匯以具有强力之總現之總省長、謀有共通事情之與安四省及省外蒙族之一元的統治然滿洲國全土之約三分之一之廣大興安地帶全域行政力的浸透、並非容易、關於與其他三省意義不同之興北省、即仍設省公署、而接聯一般省長、顯然一般省長、而於機關之任務而其爲地區行政連絡行政制度特殊性強、之最初者、此種要之向何注目、概總之此行、擧設置、可謂爲總省總官其之上之一大特色、又從來行政上特感不便者、爲旗地內之法院、檢察廳、審林局、專賣局等特別地方行政官署之不統一、故此等四省之一於統一爲莫大期待、著此蒙區域省與省外蒙族之緊密連絡、謀其調整、亦爲此次之改革特色、總之與安地帶之飛躍的伸展同時國內蒙民之二元的指揮、爲此次總省設置之最大意眼處、

馬厚生會理事

關於今回之機構改革由蒙系側之率直的所感有所談述、由於總省設置興安地帶之蒙民在一律的行政下、能加以順利的整備、確殊可喜、因此、國防上自勿待論、蒙民文化、蒙民保健等、也講求適切有興、是所期待不已者也、先決問題、乃相當蒙民指導之人的問題、此點、希望通曉蒙地特殊性的人材多放在現地、可能的話、將來設立專門的人材之養成機關其他實際上緊急措置、總省公署所在地王爺廟爲中心、謀交通網之發達、乃各盟旗勢力、誠屬需要（未完）

緊要聲明
緊要啓事
募集
印鑑遺失聲明
工人募集
滿洲增鴨製作所

共濟醫院 各科專門診療
滿大醫學士 寧汝霈
滿大醫學士 赫崇毅
滿大醫學士 曹福成
耳鼻科醫師 王嘉祥
助產士 魏振清
助產士 梁惠交
奉天市敷島區協和街一段四十七號（即北市場十八經路）
電話(二)三四二五

普明醫室經售
專治遺精滑精
男子腎病良藥 固本養腎丹
定價每盒七圓內裝十袋十日用量外埠函購請由郵局掛號滙款每盒加郵費四角服法購時附有詳細說明書獨家經售並無二處函索說明書附郵票六分
奉天市大西關大什字街口路北

眼病
▲男婦老幼▲遠年近日
▲內外兩障▲一般眼病

注意
新出版各種 佛經 善書（備有目錄函索即寄）
善士 佛說盂蘭盆經
贈送 白話戒殺放生文

中山醫院
花柳科 皮膚科 泌尿器科 一般外科
診療時間午前九時至午后八時止
奉天木曾町五番地 浪速高等女學校正門前
電話二一七一四一番

虎鹿強筋丹
製造本舖 國瑞藥房 奉天市小北城門外西頭電車道路北 電話(四)二〇一〇

滋腔補腎丸
效力奇速◎決無虛詞◎果能試驗◎一服便知
健腦補腎藥 是健腦之神安 是補腎之神安
鳴謝治愈腎病原函照抄
定價每盒十二付國幣六元
製造本舖 魁仁藥店
奉天代理店 中街中法大藥房 電話(四)二八五九番

防止天花發生 定期實施全市種痘

【遼陽】市當局爲預防天花之發生、擬於十月四日始實施一般市民種痘、屆時希一般市民前往種痘。

▲十月四日午后一時至三時、大北門、東南、北[illegible]、大內街、驛前、日出町、平安町各派出所管內於市警務科講堂。

▲十月五日午后一時至三時、大南門、六什字、旗倉各派出所管內於市立病院。

▲十月七日午后一時至三時、大東門、高麗門各派出所管內於東門裏…

當局注意保管義倉

縣頒發義倉制度概要

【遼陽】縣行政科、爲注意義倉之保管、及處理上便於着手起見、茲特由省請到義倉制度概要數十部、頒發各街村、並飭專務担當人員、詳加閱覽、以資參考、務希將應有義倉事務、均照制度辦理、以臻完璧、勿稍疏誤、是爲至要。

市署人事異動

【遼陽】市當局爲期職員適材適用、左記一部、九月二十五日、發令人事異動、

行政科行政股　高木勝雄　派在總務科（弘報股）辦事

總務科庶務股　土橋千捉　派在總務科（會計股）辦事

總務科庶務股　鵬坂儀雄　派在總務科（文書股）辦事

義奉隊員八處訓練

【遼陽】義勇奉公隊爲國民之中核体、爲使彼等養成中堅…

縣秋季職員鍊成會

熱烈舉開成績頗爲良好

【遼陽】縣公署、秋季職員鍊成會、於昨廿六日、在縣運動場隆重舉行、當日早八時開始、合縣與縣協及興農社全体職員計六百名、家族約五百名、首由正副縣長致開會辭、大致謂如各職員在决戰時局下、鍊成有用之身、以爲縣政發展之促進、頗爲緊切、足以激勵職員鍊成之情能、繼行各項運動、按部實施、以各職員平素之努力及鍊成之修養工夫、各顯好身手、爭先恐後、極爲致熱、一時場內圍觀者約數千人、莫不歡呼助興、掌聲如雷、本次鍊成會之盛况、可謂空前、茲將其奪得錦標者氏名誌左

一、馬拉孫　第一趙鴻紀　第二任振江　第三李福壽

一、百米　第一高鵬翮　第一中幸一

一、二百米　第一劉殿富　高鵬翮

一、隣組競走　第一久保　李福壽　小山　高鵬翮

一、八百米接力　第一閻卓　李實元　李寶生　第二小山　李福壽　劉殿富　高鵬翮

對儲蓄之所感

向儲蓄戰線發揮總力

大東亞戰爭爲前史未曾有之乾坤一擲之戰爭、爲東亞人類求解放謀復興之正義的戰爭、亦爲依國家總力之生產經濟、與建設的戰爭、戰而勝、東亞之繁榮與人類福祉必可致也、戰而不勝或東亞將永淪於暴敵美英搾錢之下而陷於萬劫不復之境、故我東亞十億民衆、必須一其心一其志、堅持必勝信念以期獲得

最後勝利

而同共同目標大東亞共榮圈之建設邁進、

我滿洲處於興亞之雄圖、爲大東亞共榮圈建設之先驅、對於大東亞戰爭、亦負一層重大責務、此重大責務如何其一即北邊之鎭護、其一即國防資源之開發與增產、爲達成此兩大責務必須動員物心兩要素化一切國力爲戰力

國防國家

之建設與我國當前之重大課題、乃在於確保…

十五億圓

及本年度十六億圓、之儲蓄目標、證諸過去各年度之儲蓄實績大體皆已達成所定目標、足徵…

貯蓄目標

定爲二百三十億圓、而其實績竟達二百四十三億圓…

證券思想

金融與國家信任力並…

縣出貨指導班

十月中旬動員蒐貨

【遼陽】遼陽當局、爲期達成本年農業物出貨重任、縣關係者、及滿洲農產公社縣本部、現正在組成指導班之編成、擬於十月中、即可分赴各街村、指導督勵農民出荷、

盛大祀關岳

【遼陽】明日（卅日）上午、追悼忠烈本日又屆祀關岳之佳辰、市縣各機關有一部分休假者、有因業務之繁、仍照常出勤、於當時由市縣將祀關係方面、於武廟盛大舉行典禮

配給肥皂

【鞍山】市經濟科於本月二十七日開始滿向市民配給洗濯石鹼、已誌前報、惟望滿系一般市民持通帳到下列、各指定販賣店受領、

▲大正、富士、淺間、大宮、大和、朝日、曹羽、曙、長大各區、富隆洋行、

▲連山區、興工區、德興順

▲立山區、沙河區、竹友商店、天合號、

▲初音、手山嶺各區、新泰洋行、慶餘合

▲千山區、福盛東

▲清河區、福泰興

街村制度益爲徹底

令各街村報文書月報

【遼陽】本縣文書當局、爲慎重各街村文書處理之經過、及對於收發件數詳加考核起見、茲特由縣制定街村文書月報表樣式、頒發各街村、務期詳加審核、並參加表式將月中收發件數、分別填寫、限於次月十日前、一律報縣、而關收發件數規內、雖有手續、每至月終亦應妥爲整理、勿令缺漏、共各注意辦理爲要、

市民覺悟槍後體勢

防空生活化更形徹底

【鞍山】戰爭熾烈而槍後之防空更應積極強化、蓋國民之防空生活化、必須要由國民協力實踐而達成、當鑑於過去每月之防空服裝日、由各區義勇奉公隊協力分別於街頭指導之下、已收得進展的實績、此不外一般市民對防空服裝勵行穿着所致、但由這進展的實績中更望市民再進一步的努力使防空陣勢鞏固的完成、於昨廿八日之防空日、由各區之義勇奉公隊指導下、然而一般市民對於當局指揮的義意及認識亦有相當的覺悟和準備、以致各街頭所見來往市民穿着防空服裝者、幾乎化成一律、所以本次防空服裝日頗得到良好成績、長光初上、躍甚齊嘍、越有使人對忠臣烈士、緬懷不已者、至朝九時、始告禮成、

奉公隊員總出動

到現場從事秋收工作

鞏固戰、我市協和義勇奉公隊員已均爲很良好矣、

【遼陽】高界增產之今日、市協和義勇奉公隊、會利用餘暇、從事於附地之農耕、以期完遂增產之國策、昔者春日播種、鋤除、鋤草等工作已大揮、頗見好、今者秋日來到、所有苦之結果、已顆顆粒粒結在穗頭、故我市奉公隊於廿七日起、總動員赴現場作收穫之工作、一年辛苦、重升結晶、滿載而歸時將見喜溢全員眉宇矣、

▲興盛區、福興成

▲松島、千歲各區、德屋、

▲明治區、太平號

▲永樂區、宜春商店、泰峰

▲陶官區、榮生和、

國民鍊成大會閉幕

數千名團員精神渙發百倍

期間爲二十日、在訓練中授予軍隊管護、及努力体魄之鍊成、建國精神之徹底、數

【鞍山】建國紀念第十一次鞍山市國民鍊成大會、於本月二十六日午前八時、在市民運動場、盛大舉開、參加有全市各區市民及日滿各學校團體約千餘名、開會伊始、首先有入場式、各區市民及各學校團體之陸上競技選手堂堂行進、實顯示着决戰下之國民剛健的體魄、繼則由甲斐大會委員長致開會之辭日滿國旗揭揚（同時日滿兩國國歌合唱）向宮城遙拜、默禱、詔書奉讀、國民儀禮、選手宣誓、隨尾會長訓辭、繼於秋高氣爽之各選手展開各項陸上競技、于前所競賽之各項目、全體健兒體操、熱烈異常、全體選手更精神百倍、至正午十二時、午前運動全部中止、午後一時繼續再開始、於午後六時方始圓滿告終、

縣技士到任

【遼陽】本縣人事股、我奉省實業廳、由省新派技士須藤宣、二名、技士爲小滴才二氏由本溪湖市轉任、營口市轉任、現職吾氏、由營口市轉任、現兩氏均由原地、到縣履新、於各科拜謁畢、業已正式登廳視事矣、

鞍山球訊

【鞍山】康德十年度鐵路滿人秋季排球比賽大會、由昭和製鋼所主催、於昨二十六日午前八時、在鞍山中央國民學校之排球場盛大舉開、首先有國民儀禮、繼續即開始排球比賽、經過激烈的酣戰結果、昭和製鋼所工作部獲得全市滿人排球的冠軍、至午后四時告圓滿終了、

古董

△…本年全縣、已於廿五日揭開齋幕矣、其重點如鞍端所載明示事本年議事中心之三大目標、即確立必勝信念、確保緊急農產增產出貨、強化國民防衛體制等、其中最爲當前之急者、厥爲農產增產、

△…所謂農產增產之方策可分爲勞力及物力兩方面、施肥之講究、農具、之改良、這是物力、而風沐雨、戴月披星、不辭辛勞者、此爲人力、這里筆者可就我市縣現在之勞力狀况及將來應改善者、一評論、

△…在時下男子因了礦山工業之服役或爲應徵或勤勞奉仕、女子可代爲勞役、是爲切要、尤其是產物之耕作、女子力頗能爲、過去鄉下女子對此甚似有實踐者、但都市腳婦之流、則決無此行、所謂養尊處優、只知消費、不事生產之寄生蟲、

△…現在市縣當局之要請、我希望女子們也能不遲疑、蕭然奮起、尤其是都市女子們、更當力矯前非、有一番新的振作、這里或有說都市內無可事事者、或無園地者、那麼再爲當局方面籌進一策、

△…以都市內選安一地、地分各區令各住民在該處種植、一俟秋收所得均爲返還、區民按戶出女子作義務奉仕、同時各區所種植成績再作比較、而對優秀者、加以表彰、此方策不僅能協助國家增產、更可養成女子、雙勞之念、一舉双收、順應國策、當局何妨一試爲之

東印度的法事

東印度的島嶼間。於人死之後也作種種的法事。

巴布雅人將死者的遺骨裝入心包裹起來。帶入舞蹈中。然後將其納於一蘆葦小舍中。再於其前舉行種種的舞蹈。這種舞蹈入也有比種習慣。死者的遺物及姊妹穿着…中部西里伯斯島的特拉察人。及婆羅洲東南達雅族的法事也頗有名。前面供奉着死者的遺骨…

記復州八景

夢夫

頃讀盛京時報名山大川欄內。在復州之佳景。有西昇山之記載。披讀之下。不禁聯想到復州八景。爰就所記之。

復縣之沿革

復縣位於奉天省之最南端。考城之建築。始於唐明。

…

復州八景

復州八景者。境內多山。故八景之設。有由來矣。

…

永豐夕照

永豐寺。境內…

西屏曉月

位城西北十八里。有…

水泡荷風

距城西南三十里…

石城望海

位於城西南…

龍口甘泉

位於長興島內。…

橫山遠眺

橫山爲境內之高山。…

溫泉滌垢

安波村境內。有溫泉…

龍潭靈異

村境內有龍潭…

爛柯遺跡

…

澳洲奸商計略離奇

…

德軍元帥群像

普勞塞琪元帥

李斯德元帥

一惟爾塞。芬。普勞塞琪元帥一

前陸軍總司令官。一八八一年生於柏林。一九〇〇年任官陸軍少尉。前大戰時。任參謀將校。參加阿爾澳成爲丹之戰鬥。歷任參謀部數育課長…

一威爾爾姆。李斯德元帥一

現任巴爾幹方面總軍總司令官。一八八〇年五月十四日生。一八九八年。任候補將校…

模型飛機在德國（壹）

袁式毅譯

德國的國民學校。關於模型飛行機的製作。在十幾歲的學級裡就算作正科了。德國的兒童滿十一歲時。全都入幼年團（GJ）。更因爲那裡面有模型飛行部。所以趣味深的可以于學校之外在這個地方進一步地練習自己的技術。

…

北京劇訊

申季夷

這是一般人共同一致的要求。因此之故。新時代的藝術（電影與話劇）在這古城中蓬勃地生長起來。而那古老腐朽的象徵（舊劇）便走上了秋老枯落的衰運了。

今年北京新劇界頗有一些活氣。自過入本年度以來。上演於北京的劇團。主要的有自滿北上的自由劇社。中國旅行劇團。上海影人劇團。…

南滿豫達棋錄

本報主持

第二局 第一回着法

紅先　崔賢溪　監　弘德地

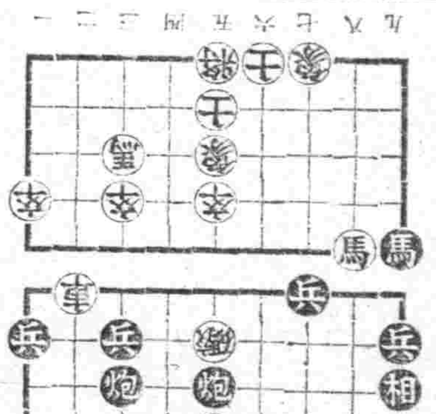

防止夏瘦唯有充實全身營養

一到夏天，精力大量消耗，時感四肢疲乏，精神不振，消瘦等症此時最易爲細菌所侵，故欲保持夏天的健康，必先充實營養，強化全身各部組織，發成呼吸器及皮膚的抗病力，一切就可不怕夏

哈利巴營養最優

因裹有糖衣，易服無腥，亦不妨碍胃腸消化，夏天作爲防病保健無出其右，凡有虛弱者請速一試

◎自古有名的中將湯．擇取最優漢方藥材．配加特製增血補血秘材．所以其效果．較比普通藥品．大不相同．實不愧爲婦科靈藥之名。

◎月經不調．腰痛．頭痛．手足冷．一切婦女病症．均有特效．

◎各地有名藥房均有代售

中將湯

阿備司經片

合成女性荷爾蒙

出讓 漢藥・藥苗・種子

詳細目錄及栽培法函索即寄

奉天省熊岳城車站前 鷹野農園

精解 簿記函授

頭痛聖藥 腦新

頭痛!!宜速服

腦新如遇頭腦疼痛非常難忍時、頭目眩暈神智昏迷時、或讀書過度神經疲倦時及感胃頭痛發熱時、速服腦新可立見奇効、其効若神、服後三分鐘、頓覺頭目爽快神智清新、有如夜月秋遊能有心曠神怡之妙、此偉效確爲本劑獨具之特長且腦新服用、對於腦神經或心臟胃腸等決無副作用、孕婦服用亦無妨

ノーシン NORSHIN 腦新

荒川長太郎合名會社

全聯第四日席上 說明農村特配本年要旨

青木經濟部次長

全聯第四日本會議午後席上、青木經濟部次長伴隨萬資問題、說明關於對農村特配之本年度要旨如次

關於本年度之對農村特配重點的方策、如前此所發表尤於本年度、特配品中有中入綿之新補目、附加外特配綿製品之染色亦充分考慮農民之趣向以期配給品趣旨之徹底、而如斯爲滿足農民需要、由華北等日本之供與絕對的必要者也、自不待言、此點對日本並友邦中國之好意、表衷心感謝之意、對此好意、爲期施策完全之效果、政府目下、考究此點對策之重點、舉特配品之早期適確對農村供出等、由特配品之生產情況觀之、確保頤樂綿之水準、難、燈火油等農家必需品之輸出期十分圓滑、而尙於不足部面、一般民需亦須強制的節減、對滿足農村需要態勢之整備、極力努力、次關於配給方法亦考慮去年度事情、將現地事情愼重觀察、不問大出貨者與小出貨者、得現地各機關之協力、於特配品之配給公平且確保均衡之下、以報農民之農產物增產意欲之勞。

奉天特別市制問題 結果一任中央本部決定

【新京】決戰下爲重要問題的鑛工增產體制之確立於全聯由奉天省提出、關於奉天特別市制問題鑑於內容之重大性於全聯第二日之文書處理委員會通以協議更於第三日之特別懇談會由政府側說述、奉天市爲我國之重輕工業中心地同市與滿洲經濟上之中心地同市繁榮之振否如何立刻影響於國勢蓋於其重大性關於其機能之刷新從來即通以種種考察對於現狀認爲有加以改善之必要可是關於特別市由行政綜合化見地觀之隨同條文制度變更、恐將誘出各種行政之不圓滑、關於現在特別市制實施、尙未加以考慮、同市之機能與奉天省政之運營、有至大關係、是以此項關於省機能之改善刷新問題俟完後調書考究得當措施之結論後以講求所有的措置於決戰下通以善處使達成同市之使命、對同問題基於政府之方針與省代表者議員通以協議將其結果一任中央本部之決定。

須確保鮮農食糧 以促進稻之出荷 伊原委員提案頗惹注目

【新京】全聯第三日於懇談會由伊原委員（開拓總局）關於稻出貨促進問題、爲使促進稻出貨計、以鮮農食糧之確保爲先決問題、及指摘出貨促進之隘路、陸作物獎勵之提案頗惹注目、伊原委員現在水田耕作之鮮農凡百萬人、此等鮮農、一個月平均原穀約四十五瓩、充爲食糧、將此以一年來計算約達四十八萬噸驚人之多量的稻被食盡、由是爲代替水稻的食糧確保獎勵麥小米等之旱地作物使水田及旱地作物相並作、則鮮農必能將稻收穫量全部出貨、此方法爲實行可能之問題、是以應求適宜之方法將獎勵運動、編入協和會運動使之展開、不知如何提案對此、由青柳委員（糧政司長）回答謂、關係部局未出席、所以不得確答明日回答之旨、於三三委員之贊成意見（協和會）回答謂、主旨已全面的贊成、所以今日通以研究、欲使之實施之旨。

日本代表感想

【新京】日本代表爲傍聽全聯來滿之翼贊會興亞總本部輔導局部長稻本又次郎氏、談其今後感想如左

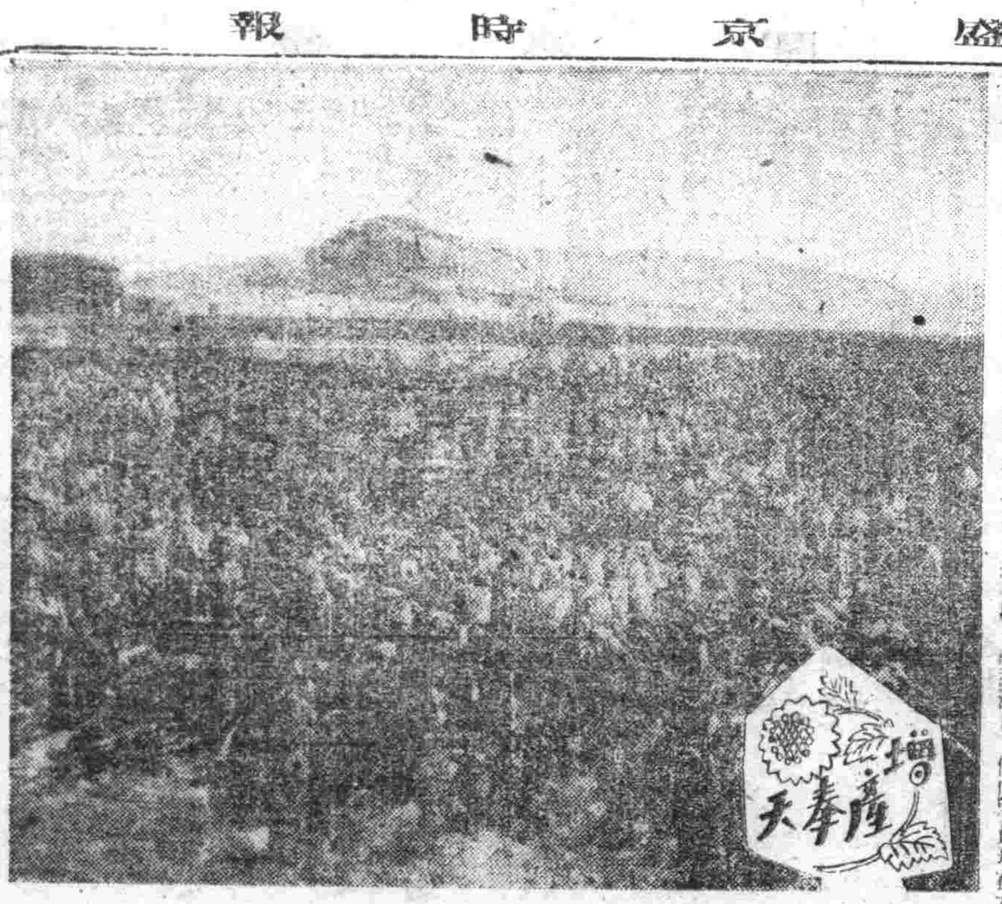

沃野增產之光景（二）

南滿沃野豐收謳歌、沃野二千九百餘萬町步爲東亞食糧基地之滿洲大平原、今秋與南進戰勝之同時、又高奏豐收之凱歌矣、四千三百萬之農人、凝集一休、完成增產攻擊之大戰果、南滿平野遍地黃金、高粱、穀子、水稻、包米向爲東亞決戰之食糧、爲頗爲連京沿線太平山附近高粱之豐饒、南滿小麥大麥、各有十二成之豐收、高粱穀子有十成年景、包米亦示平年之收穫、農人等笑顏明朗、由播種期以來、中耕除草、驅除害虫、擴張耕地面積、高唱農兵之凝敵、十月初旬、南滿一帶、鐮刀之音、不絕於耳、一片增產風景。

在滿鮮系關係問題 假第一會議室開會懇談

【新京】討論在滿鮮系關係問題之第二懇談會、二十七日本會議終了後、在第一會議室開會、源田總務廳次長、牛田（勤奉局長）兩委員、及其他政府關係機關委員代表委員、凡四十五名出席、一括提出第一部第七號議案在滿鮮系教育制度刷新之件第十一號議案施同朝鮮人徵兵制實施、關於趣旨徹底及指導強化之件、立即入於懇談、

一、朝鮮徵兵制實施之趣旨徹底、

二、教育刷新指導強化、

三、輔導入植、

四、增產租米出貨、

對此四項目、由議案提出省各委員、開陳熱意的具體的意見、對此政府側委員、有所說明、關係各機關委員發言後、有所種種懇談、十時過始告終了。

對意共和政府 發出激勵電文

【新京】滿洲國政府、二十八日承認意大利法西斯共和政府、全聯第四日午後之本會議席上、由何協議員（協和會文化部長）提出發送激勵之對法西斯共和政府之電文、[illegible]

全聯雜寫

◇…秋深的國都、居然和昨天不同、原來今天已經是豔陽晴白晝的晴爽天氣、昨天小雨淋濕的協和會館的前面、在太陽光下、一片濕潤潤的顯到很新、在秋風裡飄揚着的協和旗、好像也在表示着必勝的決意呢。

◇…傍聽席上、在開會前、早已經坐滿了幾近高女生等三十名、中央一般職員[illegible]

中國文學者奮起 將組織文學報國會

【北京支社電】出席此次大東亞文學者大會之華北華中代表、經於友邦日本文學界一面學過去派別對立積弊於文學報國會之強硬組織下、藉謀團結、致力於決戰皇國文學之確立、當此與英美決勝時期、殊可稍微樹範、故歸國後即以此次出席代表中心、南北相呼應、計劃於最近期間結成中華全國文學統一之組織與日本類似之「中國文學報國會」（名稱尙未確定）、前頃、自日歸國途經北京之華中代表周越然等一行凡氏、與華北代表沈啓无柳龍光、及其他文學界各方面作種種懇談、擬團結南北文學者於統一組織之下、先由華北側柳雨生潘平四氏結成準備委員會、討論大會結成之種種問題、[illegible]預定於十月中旬即將實現

增產呵、增產！豈止是在農場裡們的呢？……臉、只有那輕鬆的步武、走在街頭的娘子軍、不就是增產者、走、愉快氣氛中的愉快之風景。

置重點於增強戰力 十一年度地方預算編成要綱

奉天省康德十一年度地方預算編成要綱、基於中央策定之編成方針、在省財務科長會議席上、於二十七日省公署議室中、經於預算編成要綱、銳意立案中、[illegible]

要綱

一、對於歲入預算之估算與各種稅源的資料、努力財源之確保、以期萬無遺憾、

二、對財政適當附與以彈力性、且對戰時緊急實施之隨機措置、期無遺憾、

三、對重要物動要必要的事業、於糾間比較預料數量之範圍內、加以緊急輕重、

方針

期羅中央策定之編成方針使省政結集於北邊鎮護[illegible]

奉省勤奉道路建設隊 收獲偉績舉行解散式典

以全年爲第一年度、實行勤奉隊成身先死之犧牲者、舉行合同慰靈祭、自了奉天省司令（省長）以下各關係官、協和會、勞務興國會、各關係官民多數出席、勤奉隊則有奉陽縣大隊以下十三縣隊、約一千名參列、[illegible]

北京剿共委員會 決定組織剿共學生會

【北京支社電】北京剿共委員會爲結成剿共之實踐核心、啓發一般學生反共興亞思想起見、茲決定組織「剿共學生會」、本會結北京全市公私立五十餘中等學校於二團並於各校內分別設立「剿共學生會」、以各該校長任剿共委員長、訓育主任輔導之全校學生以自動自治之精神團結一致、並組織學術修養體育等部會、再新國民運動中華新生活、端正思想之大目標、在此次剿共學生會誕生後、益將實施完成、學生等努力剿共會之下、其日常生活將一掃英美之色、其思想行動將益趨反共、對於撲滅英美、剿絕共匪、將展開最彈力高速度之活潑運動故稱堪注目。

興安省現地座談會（上）

蒙古行政突飛猛進 前途遠大至堪期待

興安總會、將於十月一日誕生於興安嶺之地、實行一元的蒙古行政、爰列國內蒙地行政乃見飛躍的進展、於滿洲國內興安蒙古之地、關係者本於地政學的見地、當強調興安之必要與民族之重要性反之由一般觀之、則殆不可知但無論如何其價值都不可抹殺也由充滿沙漠與草原地帶之興安之地現可年五十餘萬噸之糧穀由全滿供出之牲畜類之約七四％爲此地所占即戰時下遂行糧生產所占之比率之全滿供出量大部分亦爲此興安之地所占而關於興安總之糧穀資源自然一般亦不得知也、因本社以興安西省合同之深度的蒙政之進展爲轉機於新興安總省之首都王爺廟包攬現地日蒙系最高指導層、把握興安當面之諸問題、開「躍新興安蒙古」之現地座談會

興安地帶之重要性

本社 本社承認蒙古關係之最高權威者參集但望關於興安蒙古當面之各種問題並其現代認知無急懈之高見、或介紹興安蒙古之實情、關於興安地帶之重要性、先由巴興安局總裁開下賜教、

巴興安局總裁 關於興安地帶所具之重要性由種種角度觀之均可然出蓋此地帶、乃蒙古民族之安住圈、此可謂其第一義、即在民族協和國之滿洲國內、於國內蒙民百十萬中之六成、居於此興安地帶、不僅蒙內蒙的蒙民安住圈、同時亦占全國外蒙民之重要地帶之重要地位也、而以地理的條件言之則擁有廣袤二千數百公里之國境、由資源見之逈著畜產、農產、林產、鑛產等無一不備可謂無盡藏、此於國勢進展上實可發揮極大之效果如綜合此數點、則可知與近時國內外緊迫之諸情勢進展同時興安地帶之重要性亦逐漸增大。

本社 由大東亞共榮圈建設之保衛之立場言之、蒙古地帶所負使命及重要性以及總省所具之意義如何望、總務長閣下賜知一二、

金川大佐 由大東亞圈建設之立場而觀則興安地帶所具之性格實爲積極妙、但僅此亦是以滿洲國之重要性、美國正實行南方戰線之整、烏反撃、加之北方有前從新推而有重慶政權供其使用、形成攻擊態勢之鼎立包圍外部、實爲[illegible]

本社 伸言之誠不僅限於日本本土、則東亞圈全體亦立於同樣之立場、在此種情勢下、位於其北端之滿洲國之國防地位、尤爲與外蒙、新疆等比連之興安地帶所具之重要性、當觀察大東亞戰之立場及歐洲戰局之推移等時、實不可以等閒視之也、蓋興安地帶大抵繫於其奮居性及重要之伏線、有時至顯動爲性、故當確固大東亞圈北方之守護、非講求具高度政治性之適切安當之措置不可、以推除此動搖性、以實正滿洲國之一環推進蒙政、而爲推進蒙政、須先把握民心如確固國家意識、我國防意識皆可謂急務、由是以觀、不外使興安地帶成爲蒙民安住之地、同此從來之行政力未必能期其完壁、然以此次總省之設立、力謀強力且一貫之蒙政運營、對於滿洲國之國利以及大東亞圈防衛上、實與以極大之貢獻。

座談會出席者（順序不同、敬稱略）

興安局總裁 巴特瑪拉布坦 王爺廟特務機關長 金川耕作 興安南省長 壽明阿 興安醫學院長 石濱忠太郎 蒙民厚生會專務理事 田中廣勇 興安學院主事 德宿太重 興安第五團長 阿思根 興安南省增產科長 小川鐵夫 興安局事務官 小西京太郎 興安南省事務官 竹內良和

總省設立之意義（續）

本社 關於總省設立之經緯或蒙政之躍進等、要依據由建國當初關係之深切之總省長閣下賜教一下、

博省長 自滿洲事變以來、關於國內蒙民之蒙政實施如何、概以蒙政部統轄、其後、十年間、中央機關亦將興安局改設興安總署、蒙政部、再有興安局等多次之變遷、行政上雖經種種改革、其後、由中央治統機關、實行特殊行政、其後、實行特殊行政、研究、此間中央統治機關亦有幾多之變遷、按歷史觀之、自元朝以來凡四百餘年、蒙古民分散各地但終未求得安住之地、唯國當時滿洲國內、蒙民頗多、此興安地帶、政府亦認其特殊性、滿洲國中央的強力統治機關、設置興安局、管理地帶分四省、關於省外四旗之行政、[illegible]

都甲次長 提出吾一政之蒙政、第一個對立意見、即於現地蒙古力的行動、[illegible]

本社 都甲次長閣下、關於總省之機構並運營、以及此次之機構改革、[illegible]

關於興安總省機構及運營

都甲次長 [illegible]

馬厚生會理事

[illegible]

經濟視察團來奉

當日滿華一致團結、向擊滅英美途上邁進之秋、而由三國經濟提攜尤爲重要、爰是華北結成經濟視察團、於本月廿九日晨七時零五分抵奉當日在奉視察、三十日赴大連於十月一日在大連視察、二日回鞍山、當晚九時四十分抵奉十月三日早八時三十分全員赴新京、吉林、哈爾濱一帶視察。

中學農產品評會

呼應農科之振興農產增產、奉天省上中等學校（農科）本年亦努力於增產報國、關於農產物及國策作物特殊作物並蔬菜類已畢收、乃定於本年十月十三日起至十七日止在滿毛開康德十年度中等學校農產品評會、即賣品於省公署大禮堂、同時並邀各方參加。

訓練究發會

奉天省實、率先全滿已定十月四日午前九時起、於當日女子國高學校、舉行省下女子國民高等學校體操教師講練發表研究會、所以然者、以國防競爭體機、女子須不徹底、故而今回、開會教習與適應緊迫時局今日体練之重要性、而強化女子防衛陣參加體練教師、約三十名、及午后還接定防衛救護爲體練、課目而該此項之顯底也

國稅事務會議

奉天稅務監督署、爲期決戰下國稅徵收圓滑、達成所負最高使命計、決定於十月十四日起、至十五日止、亘二日間、在稅務監督署三樓大禮堂、召集奉天、安東兩省各市縣國稅事務擔當者、舉行國民事務打合會、知下稅監當局業務此旨、通令兩省各市縣長、屆期派員出席與會、致被召集者、限爲市縣財務科長、稅務科長、屆時預定在稅務監督署長、副署長、關係科股長、及奉天、安東兩省財務科長等蒞臨之下、隆重舉開。

クロンボ印 萬年スタンプ台

緊要聲明

緊要啓事

募集

印鑑遺失聲明

工人募集

滿洲增鳴製作所

共濟医院 各科專門診療 院長 醫學博士 韓汝霖 醫學博士 林崇敏 醫學博士 曹福成 內科醫師 王壽祥 助產士 魏振清 助產士 梁麗文 病室完備 入院隨意 奉天市敷島區協和街一段四十七号（即北市場十八經路） 電話(二)三四二五

普明醫室經售 專治遺精滑精

眼病 ▲男婦老幼▲遠年近日▲內外兩障▲一般眼疾

注意 新出版各種佛經善書 佛說盂蘭盆經 白話戒殺放生文

中山醫院 花柳科 皮膚科 泌尿器科 一般外科 電話二一七一四一番

虎鹿強筋丹 製造本舖 國瑞藥房

效力奇速◉決無虛詞◉果能試驗◉一服便知

滋腔補腎丸

健腦補腎藥 是健腦之急先鋒 是補腎之權威者 是安神之特効約

製造本舖 魁仁藥店 中法大藥房

嗚謝治愈腎病原函照抄

撫順版

強化民衆教育
特制定教育館規程

撫順市公署、伴隨舉職以來、加關心民衆之教化、以謀政情滲透、朝野一体、並期改善之生活、以振興地方爲目的、因此、自客年以來、建築文廟及民衆教育館、著著整備、而今又制定民衆教育館規程、以期徹底刷新、並昂揚民衆之精神、完遂聖戰、該規程如下、

第一章　目的名稱

第一條　本民衆教育館、爲撫順市民衆教化之中心機關、以謀政情宣達、國民精神作興、及民衆生活改善、地方振興爲目的、

第二條　本民衆教育館稱爲撫順市民衆教育館

第二章　開閉館

第三條　本館開閉時間如左、但因時宜得變更之
自六月一日、至六月三十日、午前九時開館午後十時閉館
自十月一日至五月三十一日、午前十時開館、午後九時閉館

第四條　本館定例休館日如左、臨時休館之時、當日揭示之、但特殊行事不在此限
慶賀日陰曆一月一日至一月五日
元宵節、端午節、中秋節除夕、
國定慶祝日
日本國祝日
館內整理日

第三章　組織事業

第五條　本館設左列各部
一、庶務部
二、圖書部
三、民衆講習部
四、講演部

第六條　庶務部担當事項如左、
1、總攬一般館務
2、關於各種計劃並立案事項
3、關於對外接觸事項
4、關於館內諸設備事項
5、關於各種刊物發行事項

第七條　圖書部担當事項如左、
1、關於圖書新聞蒐集事項
2、關於圖書新聞閱覽事項
3、關於各種統計圖表製作事項
4、關於重要時事問題解說及揭示事項

第八條　民衆講習部担當事項如左、
1、關於日語教授事項
2、關於各種講習會事項
3、關於問字處事項
4、關於各種觀覽會事項
5、關於民衆娛樂事項
6、關於映畫教育事項

第九條　講演部担當事項如左
1、關於普通講演事項
2、關於特殊講演會開催事項

第四章　職制

第十條　本館置左列職員
館長一名　以市行政科長充之
主事一名　以民衆教育館員充之
各部主任　若干名、庶務部及圖書部主任、得由主事兼任之
民衆講習部主任、向撫順市教育會委囑之
講演部主任向協和會撫順市本部委囑之

第十一條
館員　若干名
館役　若干名
講師　由行政機關職員、教育會會員、教化團体聯合會會員委囑之

第五章　雜則

第十一條　主事承館長之命、掌理館務、辦理民衆教育事項
主任承館長之命、掌理各部事項
館員承主事之指揮辦理事務

第十二條　本規則必要之細則另定之、

第十三條　本規則由康德九年一月一日施行之、

遼陽興建體育殿堂
至晚可在來年末實現

【遼陽】當此高呼市民體位向上之時、十三萬市民之遼陽市向以無體育練成殿堂之設、故現市當局遂有設置之種種協議、現已協定至來年末可以在縣公署旁之養犬場設置一大綜合運動場以資市民之鍊成運動有處

鞍山神社祭

【鞍山】昭和製鋼所鞍山採礦所、鞍山神社之祭典、於二十六日午前八時、在該神社前舉行、式典終了後並於千山窯前開催軍警慰安以及採礦所職員之家族慰安大會

限制蔬菜搬出縣外
必要時須持搬出許可證

撫順縣公署、爲期增產之強化、對於蔬菜向縣外搬出、加以某種限制、但欲必要搬出者、發行搬出許可證希分外留意、其搬出證之發行者、爲縣長發行責任者如下、

撫順街收買所主任　張振久
澤家改〃　梅德麗
新安堡〃　李寶元
葛布街〃　劉敏學
營城子〃　王國山
郭士邨〃　馬清芳

宣化撲滅經濟犯
撫順劇團演劇決戰防犯劇

當此大東亞聖戰体制下、世界之大變、愈益重大決戰益熾烈、於此之際、撫順劇團於經濟警察協力會之後援下、於廿七日、廿八日兩日間、每日午後六時開始、在市內公會堂、開催決戰防犯演劇、此外並助揚必勝信念、遏滅經濟犯之趣旨、順序列下、
一、撫順劇團代表致詞
二、講演、關於經濟防犯事項
三、防犯劇、米與砂糖與一人之娘
四、新作舞踊
五、朗讀長恨詩
六、決戰劇門魂

赴日觀摩防衛現狀
協本部派幹部人員前往

協和會撫順市本部、以康德十年度第二次、派遣協和義勇奉公隊諸系幹部、觀察日本之防衛狀況、及歷戰下之國民身以及風俗、習慣並市之發展概況、藉以資防衛指導之參考、並期增強防衛意識、……

虎疫已漸次消滅
總動員防疫陣大奏凱歌

撫順市之虎列拉、之發生、於本夏各防疫當局下、……近來患者名、死亡者……防疫當局已……

方曉村常務會

協和會撫順市本部管下、方曉村分會、爲期宣達協和之要領、以使民衆思想之普及、徹底明瞭非常時局、於廿五日午後一時、在方曉村開催臨時常務員會議、協議下記要項、
一、關於宣達協和之要領、
二、隣保組織及改革、
三、本年度會費之催繳、
四、義勇奉公隊之編組、
五、每月八日詔書奉讀日要開催隣組常會、

撫順廣告欄

大同電影院
廿八日至一日　上海佳片　下集
化身姑娘
袁美雲　主演
下期　注意佳片
電話六一八四番

中和劇場
廿七日至卅日　上海佳片　下集
金粉世家
周曼華　主演
下期　注意佳片
電話五二二五番

禧慶影院
廿八日至卅日　滿映佳片
花和尚
魯智深
張靜　主演
電話二七二一番

順天醫院
內小兒花柳眼耳鼻
診療科目
滿洲醫科大學醫學士　高進紀
撫順千金大街
電話五九六二

談勤奉制度施行
撫順市勤奉股長　杜正卿

當此戰時體制下、國內多事之秋、實於各種設施、以及撫順市勤奉公法自實施以來、已閱數月之經過、撫順市勤奉股長杜正卿氏、曾出身於公署……

勤奉制度的創設

……由此即可知此制度與一般所說的「賦役」「苦役」其意義根本不同、……國民勤勞奉公隊的編成、多有誤解爲義勇奉公隊或爲勞工一樣的解釋、未免太也可笑……

記復州八景
夢夫

復州八景

復縣之沿革

復縣位於奉天省之最南端、山川秀麗、風景壯美、尤以復州舊城爲復縣之古蹟……

澳洲奸商計畧離奇

永豐夕照
西屏曉月
水泡荷風
石城望海
龍潭靈異
爛柯遺跡
龍口甘泉
橫山遠眺
溫泉滌垢

東印度的法事

北京劇訊
申季夷

這是一般人决無二致的要求、因此之故、新時代的藝術（電影與話劇）在這古城中蓬蓬勃勃地生長起來、而將古老的藝術「舊劇」便走上了秋老枯落的衰運了。

象棋

第三局、第一回聯賽

德軍元帥群像

普勞塞琪元帥

李斯德元帥

模型飛機在德國（壹）
袁式毅譯

德國的國民學校、關於模型飛行機的製作、在十幾歲的學級裡就算作正科了。德國的兒童滿十二歲時、全部入幼年團（ＤＪ）更因此那裡面有模型飛行部。所以趣味深的可以在學校之外在這個地方進一步地磨練自己的技術。……

防止夏瘦唯有充實全身營養
一到夏天、精力大量消耗、四肢疲乏、精神不振、消瘦、此時最易爲細菌所侵、故欲保持夏天的健康、必先充實營養、強化全身各部組織、發成呼吸器並皮膚的抵抗力、一切就可不怕矣
哈利巴營養最優
因裏有糖衣、易服無腥、並不能碍胃腸消化、夏天作爲防疲保養無出其右、患有虛弱者請試一試

婦女靈藥
醫病益血
中將湯

阿備司經片
合成女性荷爾蒙

出讓　漢藥秘密
詳細目錄索載
精解簿記函授
奉天省熊岳城車站前
鷹野農園

頭痛聖藥
腦新
頭痛!!宜速服

全聯第四日席上
說明農村特配本年要旨
青木經濟部次長

全聯第四日本會議午後席上、青木經濟部次長伴隨萬貨問題、說明關於對農村特配之本年度要旨如次

關於本年度之對農村特配重點的方策、如前此所發表尤於本年度、特配品中有中入綿之新種目、對布外特配綿製品之染色亦充分考慮農民之趣向以期配給品趣旨之徹底、而如斯爲滿足農民需要、由華北等日本之供與絕對的必要者也、自不待言、此點對日本並友邦中國之好意、表衷心感謝之意、對此好意、爲期施策完全之效果、政府目下、考究此點對策之對策重點、畢特配品之早期適確對農村供出等、由特配品之生產情況觀之、確保原料之水準、煤、發火油等農家必需品之滾出期十分圓滑、而尚於不足部面、一般民需亦強制的節減、對滿足農村需要態勢之整備、極力努力、次關於配給方法亦考慮去年度事情、將現地事情愼重斟案、不問大出貨者與小出貨者、得現地各機關之協力、於特配品之配給公平且準確均衡之下、以報農民之農產物增產意欲之勞、

奉天特別市制問題
結果一任中央本部決定

【新京】決戰下爲重要問題的纖工增產體制之確立於全聯由奉天省提出、關於奉天特別市制問題爲於內容之重大性於全聯第二日之分科會議處理委員會則以協議更於第三日之特別懇談會加以懇談、於同懇談會由政府側說述、奉天市爲我國之重輕工業中心地同時又爲經濟上之中心地同市機能之振奮如何直即影響於國勢爲於其重大性關於其機能之刷新從來則講以種種考究對於現狀認爲有加以改善之必要可是關於特別市由行政統合化見地之聯同條文制度變更、恐將誘出各種行政之不圓滑、關於現在特別市制實施、尙未細以考慮決戰下需以益屬使達成同市之機能而未見省政之運營、有至大關係、是以此消之使命、對同問題其於政府之方針與省代表者議員雖以協議將其結果一任中央本部之決定、

須確保鮮農食糧 以促進稻之出荷
伊原委員提案頗惹注目

【新京】全聯第三日午後在鮮系關係之懇談會、由伊原委員（開拓總局）關於鮮出貨糧問題、爲使伊原委員現在水田耕作之鮮農凡百萬人、此等鮮農、一個月平均原穀約四十瓩、充爲食糧、將此以一年來計算約達四十八萬噸鮮人之多量的稻被食盡、由是爲代替水稻的食糧確保獎勵麥小米等之旱地作物使水田及旱地作物相並作、則鮮農必能將稻收穫量全部出貨、此方法爲實行可能之唯一、是以應求適宜之方法將獎勵運動編入協和會運動使之展開、不知如何爲提案對此、由青柳委員（糧政司長）回答謂、關係部局未出席、所以心得等明日回答之旨、於二三委員之贊成意見開陳之後、又由當局委員（協和會）回答謂、主旨已全面的贊成、所以今日加以研究、欲使之實施之旨、

日本代表感想

【新京】日本代表爲傍聽全聯來滿之翼贊會興亞總本部輔導部長橋本又次郎氏、談其今後感想如左

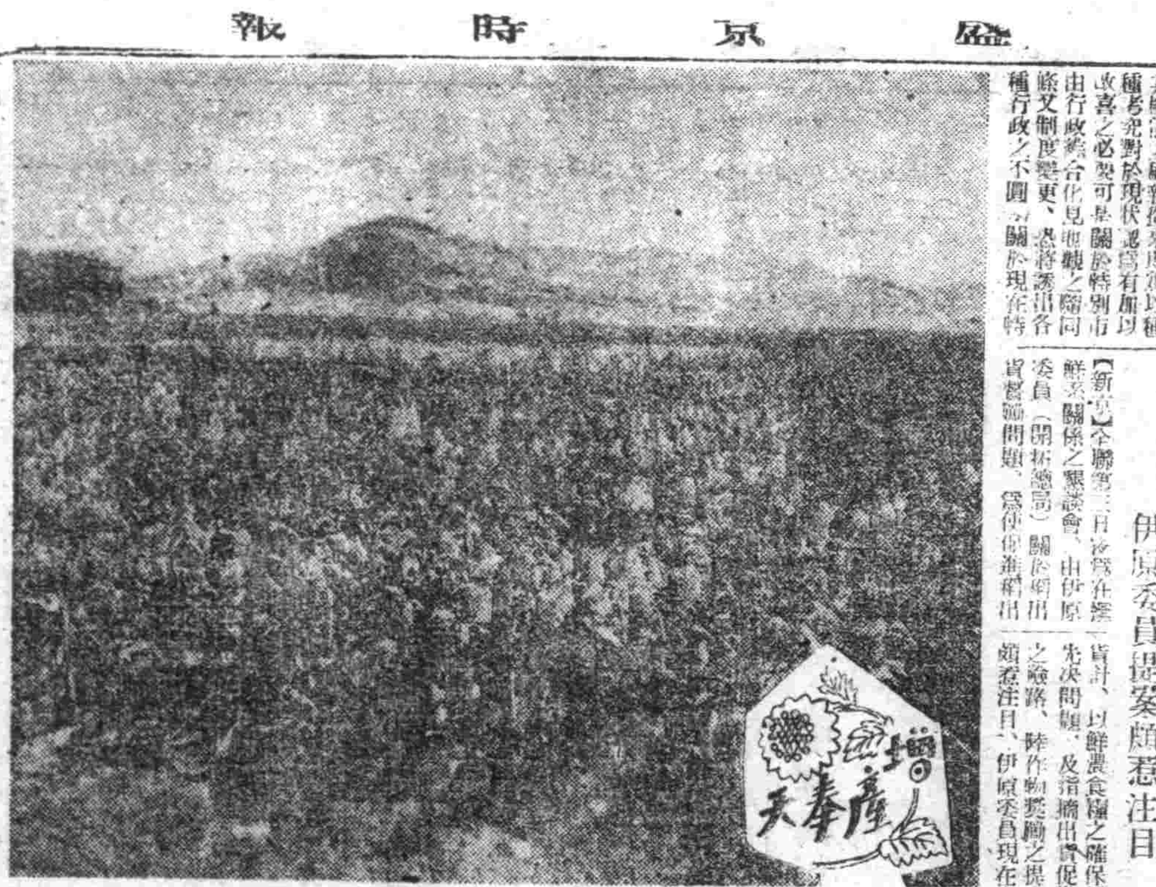

沃野增產之光景（二）

南滿沃野豐收謳歌、沃野二千九百餘萬町步爲東亞食糧基地之滿洲大平原、今秋與南滿戰勝之同時、又高察豐收之凱歌矣、四千三百萬之農人、凝集一体、完成增產攻擊之大戰果、南滿平野遍地黃金、高粱、穀子、水稻、包米同爲東亞決戰之食糧

寫眞爲連京沿線、太平山附近高粱之豐穩、南滿小麥大麥、各有十一成之豐收、高粱穀子有十成年景、包米亦示平年之數字、農人等笑顏明朗、由播種期以來、中耕除草、驅除害虫、擴張耕地面積、高唱農兵之凝歌、十月初旬、南滿一帶、鎌刀之音、不絕於耳、一片增產風景、

在滿鮮系關係問題
假第一會議室開會懇談

【新京】討論在滿鮮系關係問題之第二號議會、二十七日本會議終了後、在第一會議室開會、源田總務廳次長、牛田（勤奉局長）兩委員及其他政府關係鮮系關係委員代表委員、凡四十五名出席、一括提出第一部第七號議案在滿鮮系教育制度刷新之件第十一號議案偕同朝鮮人徵兵制實施、關於趣旨徹底及指導強化之件、立即入於懇談、

一、諮同徵兵制實施之趣旨徹底、

二、教育刷新指導強化、

三、補導入殖、

四、增產粗米出貨、

對此四項目、由議案提出省各委員、開陳熱意的具體的意見、對此政府側委員、有所說明、關係各機關委員發言後、有所希望懇談、十時過始告終了、

對意共和政府 發出激勵電文

【新京】滿洲國政府、二十八日承認意大利法西斯共和政府、全聯第四日午後之本會議席上、由何協議員（協和會文化部長）提出發送緊急動議之對法西斯共和政府之激勵電文、[illegible]

全聯雜寫

◎…秋深的國都、居然和昨天不同、原來今天已經是飄浮着白雲的晴爽大氣、昨天小雨淋過的協和會館的青瓦、在太陽光下、一片濕潤潤的觸到眼簾、在秋風裡飄揚着的協和旗、好像也在誇示着必勝的全聯呢！

◎…傍聽席上、在開會前、早已經坐滿了錦上高女生等三十名、中央一般職員[illegible]訓練所學生、九十名、大同學院研究生六十名、地方警察學校學生百二十名中央警察學校學生三十名今天正起、防空服裝日、所以均是一片防空色不得已話這傍聽的人也不少、誠如所說的"幾無立錐之地"、在滿議員熱舌劍唇槍論議時、竟有揭出美記本來一言一句記下的人、這樣熱心、實在給揭出一幅滿合必勝全聯的有力風景、

◎…第四日的本會議、還繼續前日、拿長業王國大滿洲前進的國策爲中心展開、開當還沒有論議的時候、源田議長席、表明本會的會議舉行方針、有政策運營、集團出貨、增行農滅的三個重點後、即時開始各代表協議員的論議、然而昨天已經整然的論議、今天大概還是要這樣、今天代表協議員、等的眞正的論議、乃是可以看出愛國熱情的『民聲』、所以午前的會場、正議事進行的時候、總在白熱化、

中國文學者奮起
將組織文學報國會

【北京支社電】出席此次大東亞文學者大會之華北華中代表、繼於友邦日本文學界一體[illegible]近期間諸成中華全國文學統一体之組織與日本媲美之「中國文學報國會」（名稱尚未確定）前頃、自日本歸國途經北京之華中代表周越然等一行九氏、與華北代表沈啓无柳龍光、及其他文學界各方面作種種懇談、[illegible]成之種種問題、日下華北側一已擬定計劃送交華中側續商、一俟討論於十月中旬即將實現

北京剿共委員會
決定組織剿共學生會

【北京支社電】北京剿共委員會爲結成剿共之實踐核心、啓發一般學生反共與亞思想起見、經決定組織「剿共學生會」、本會結北京全市公私立五十餘中等學校於一團並於各校內分別設立『剿共學生會』、以各該校長任剿共委員長、訓育主任輔導之、全校學生以自動自治之精神團結一致、並組織學術修養[illegible]

增產呵、增產！豈止是產業部門的呢？……瞧、以雍容料料的步武、走在街頭的娘子軍、本身就是增產者：這、愉快氣氛中的愉快之風景、

置重點於增強戰力
十一年度地方預算編成要綱

奉天省康德十一年度地方預算編成要綱、業於中央策定之編成方針、在省財務科長會議席上、於二十七日省市縣財務股長會議席上、對編成要綱之決定指示、及行使之方針、均集中於決戰生活之確立、國土防衛之徹底、戰時增產之促進三點、以期決戰財政一本的實進、爲關於財政之方針、起見對一般行政面、行以預算再檢討、奉天省之決戰財政方針、由是明年度省地方費預算、所行加以檢討整備、使戰時省政運營、更加強化、綱領注目、編成之要綱如次

方針

即應中央集定之編成方針、使省政結集於北邊[illegible]

要綱

一、對於殘入預算之估算與各關係機關密接聯絡、寬集適確的資料、努力於財源之確保、以期萬無遺憾

一、新規經費對必要不可缺之生產力增強國土防衛決戰體制之整備、並國民生活決戰體制之確立、使保有具體的計畫除期待其速急之效果更應加以預算化

一、對於既定經費及準既定經費、亦由決戰財政之觀點、加以充分之檢討、期待市縣財政之戰時勞動果的運營、同時、爲使市縣確立自主性起見、將省及市縣經費負擔之區分使之明確、併對省市縣財政之調整規劃、加以再檢討、

一、對財政運營所期以彌力增強、且對戰時緊急需施之一一、第一、嚴密斟酌統合以期經費之緊縮及經費之運用上加以再檢討

一、對重要物動資必要的事業、於地間比較預料數量之範圍內、加以綜合斟酌

奉省勤奉道路建設隊
收獲偉績舉行解散式典

以全年爲第一年度、實行勤奉道路建設之奉天省勤奉道路史的奮起、擊世紀的事業、展開建設戰、自今年奮鬥、於荒數月、對本年度所預定之任務、驚異的數字、完全達成、在全國民注視之中、成果在預期以上、奉天省當獎勵積極分子之敢鬥、十月一日在奉天市繁華家中講社舉行解散式、並對服務成勞先死之犧牲者、舉行合同慰靈祭、自于奉天省司令（省長）以下各關係官、協和會、勞務興國會、外關係官民多數出席、勤奉隊則有撫順縣大隊以下十三縣隊、約二千名參列、

クロンボ印 萬年スタンプ台 昭和商事株式會社

興安省現地座談會（上）
蒙古行政突飛猛進 前途遠大至堪期待

興安總省、將於十月一日發展於王爺廟之地、實行一元的蒙古行政、爰列滿內蒙地行政乃是滿洲的進展、整滿洲國內興安蒙古之地、關係者本於地政學的見地、當爲調興安之地域、其民族之重要性反之由一般觀之、則殆不可知但無論如何其價值乃不可移、殊由本滿洲原地帶之興安之地域可年五十餘萬噸之礦產由全滿能出之性密切之約七割%爲此地所占且戰時下飛行機生產所屬之礦藏之全滿產出量大部分亦爲此興安之地所占而關於興安嶺之礦物資源自然一般亦不得知也、因本社以興安總省之所開的蒙政之進展爲機、於新興安總省之首都王爺廟召開現地日欄來最高首腦、親聞興安當面之諸問題、開『談新興安蒙古』之現地座談會

座談會出席者（順序不同、敬稱略）

興安局總裁陸軍上將、巴特瑪拉布坦、王爺廟特務機關長、金川耕作、興安南省長博彥滿都、次長都甲謙介、同參務廳長安藤眞夫、同實業廳長、巴雅爾、同民生廳長、包咁雅巴斯爾、興安醫學院長、石渡忠太郎、蒙民厚生會理事、（前興安南省長）壽明阿、興安學院主事、田口義勇、興安第五團長、阿思根、興安南省警務科長、小川敏夫、興安局事務官、小西定太郎、興安南省事務官、竹內良和

興安地帶之重要性

本社 本社承蒙古關係之最高權威者參集惟有關於興安蒙古、而以各位間頗並共現地所知無遺憾之高見、或介紹興安蒙古之實情、關於興安地帶之重要性、先請巴興安局總裁閣下賜教。

巴興安局總裁 關於興安地帶所具之重要性由種種角度觀之均可窺出、但僅此亦足以痛感、此地帶之重要性、突日國內、於滿內、蒙民百十餘萬之中之六成、可於此興安地帶、不僅營內部的蒙民安住圈、同時亦占歐亞國外蒙民之重要地帶之重要地位也、而以地理的條件言之、則擁有數幾二千數百公里之國境、由資源見之牧畜產、林產、鑛產等無一不備可謂無盡藏、此於國勢進展上實可發揮極大之效果如綜合此觀點、則可知興近時國內外緊迫之諸情勢進展同時興安地帶之重要性亦漸漸增大、

本社 由大東亞共榮圈建設保衛之立場言之、蒙古地帶所負使命及重要性以及總省所具之意義如何望、特請關長閣下賜知一二。

金川大佐 由大東亞圈建設之立場言之、則興安地帶所具之性格實堪[illegible]本土、仲言之關不僅限於日本本土卽、東亞圈全体亦立於同樣之立場、在此種情勢下、位於其北邊之滿洲國之國防地位、尤爲與外蒙、新疆等比連之興安地帶所具之重要性、當觀察大東亞戰之立場及歐洲戰局之推移等時、實不可以等閑視之也、蓋興安地帶大抵稱於其雛居性及重疊之伏線、有時呈露動搖性、故爲確固大東亞圈北方之守護、非講求具高度政治性之適切妥當之措置不可、以排除此動搖性、以貫正滿洲國之一環推進蒙政、而爲推進蒙政、須先把握民心如確固國家意識、我國防意識皆可謂急務、由是以觀、不外使興安地帶成爲蒙民安住之地、關此從來之行政力未能[illegible]

總省設立之意義（續錄）

本社 關於總省設立之經緯或政之機運、又依確由建國當初關係深切之博省長閣下賜教了。

博省長 自滿洲建國以來、關於國內蒙民之[illegible]必能期其完璧、然以此次總省之設置、力謀強力且一貫之蒙政運營、[illegible]

關於興安總省機構及運營

本社 都甲次長閣下、關於此次之機構並運營、望賜知一二。

都甲次長 [illegible]

馬厚生會理事

[illegible]（未完）

中學農產品評會

呼應農村之農產物增產、奉天省下中等學校（農科）本年亦努力於增產運動、關於農產物及國策作物特殊作物並蔬菜類已半收、乃定於本年十月十三日起至十七日止在滿毛開康德十年度中等學校農產品評會、即賣品於省公署大禮堂、屆時東邊各方參加、

經濟視察團來奉

當日滿華一致團結、向擊滅英美途上邁進之秋、而由三國經濟提攜尤爲重要、爰是華北結成經濟視察團、於本月廿九日晨七時零五分抵奉當日在奉視察、三十日赴大連於十月一日在大連視察二日回鞍山、當晚九時四十分抵奉十月三日早八時三十分全員赴新京、吉林、哈爾濱一帶視察、

訓練究發會

奉天省警、率先全滿已定十月四日午前九時起、於當日女子國高舉行省下女子國民高等學校體育教師體練發表研究會、所以然者、以國防教護技、女子頗不徹底、故而今回、開會教習俾適應變迫時局今日体練之重要性、而强化女子防衛陣參加體練教師、約三十名、及下后還校定防衛救護傷體練、課日而講此項之變底也、

國稅事務會議

奉天稅務監督署、爲期決戰下國稅徵收圓滑、達成所負最高使命計、決定於十月十四日起、至十五日止、一日間、在稅務監督署三樓大禮室、召集奉天、安東兩省各市縣國稅事務當者、舉行國民事務打合會、刻下從事當局業務此旨、通令兩省各市縣長、屆期派員出席與會、致被召集者、限爲市縣財務科長、稅務科長、屆時預定在稅務監督署長、訓示長、關係科股長、及奉天、安東兩省財務科長等蒞臨之下、隆重舉開、

緊要聲明 [illegible]

緊要啓事 [illegible]

募集 一、賤房火夫…若干名 [illegible] 康德十年九月十五日

印鑑遺失聲明 [illegible]

工人募集 [illegible] 滿洲增嶋製作所

注意 新出版各種佛經善書 佛說盂蘭盆經 白話戒殺放生文

中山醫院 花柳科 皮膚科 泌尿器科 一般外科 奉天木曾町五番地 電話二一七一四一番

眼病 男婦老幼 遠年近日 內外兩障 一般眼病

普明醫室經售 專治遺精滑精 奉天市大西關大什字街口路北

共濟醫院 各科專門診療 奉天市敷島區協和街一段四十七號 電話（二）三四二五

虎鹿強筋丹 國瑞藥房 奉天市小北城外西頭電車路道北

效力奇速 決無虛詞 果能試驗 一服便知

滋陰補腎丸 健腦補腎藥 製造本舖 魁仁藥店 中法大藥房 奉天代理店 天益西藥房

嗚謝治愈腎病原函照抄

關東州版

盛京時報社大連支社
關東州大連市
電話（三）一四九五

奉天大山會館落成式

大山公爵來滿參加感慨頗深

追念先賢 光輝偉勳

參列於奉天竣立之大山會館落成式而來滿中之大山公爵、二十六日乘午後三時二十二分着列車來連、入宿舍大連之大和旅館、着國民服裝

【大連】紀念於日俄戰史放不滅光彩之大山元帥之偉勳、二十四日為參列由諸位之熱誠而築成之大山會館之落成式、而來滿者、現在之滿洲、回憶父家在滿時代、實感懷無盡、大連對二十數年前之事、感慨頗深、無特別之事、擬視察沙河旅順並旅順博物館之研究參考資料等、對往訪之記者、談話如左、

國民錬成州大會

演練項目已決定

第十回明治神宮國民錬成大會關東州大會演練計畫中之體操、陸上競技較式野球、因一部份變更業如左正式決定、更因全種目之報名截止延期至二十八日、

△體操

一、男子中等學校（一校十名）

1、徒手、男子中等學校體操（一校十名在同時試技）

2、鐵棒、（懸垂振上、蹴上（前振）倒立後方迴轉、中抜下）

3、跳箱、（縱）閉脚水平跳（高一米突一〇）

種目規定、限試技一回

二、女子中等學校、上級（三年以上十五名）下級（二年以下十五名）

上級、女子中等學校休操下級、大日本女子青年體操

三、一般男子集團體操、職場單位（一團體九名）

徒手（一團體九名同時試技）大日本青年體操

四、一般女子集團體操、職場單位（一團體九名）

徒手、（一團體同時試技）大日本女子青年體操

五、一般男子個人、徒手、鐵棒、平行棒、跳箱四種

△陸上競技

一、一般男子、百米、四百米、二千米、走幅跳、走高跳、手榴彈投、四百米接走

男子中等學校、百米、走幅、手榴彈投

職場運動、（五種目）中等學校、青年體操（五種目、徒手）同一事業場正員五名、補員一名

△軟式庭球

壯年男子試合、年三十歲以上在中央公園滿鐵庭球場一般男子、一般女子

△報名截止期日九月廿八日

大連市會誌完成

對大陸開發的發祥地果多於大功績之大連市會的歷史、為明示恒久的記錄、市役所曾依囑市參託淺野虎三郎氏從事編纂大連市會誌、最近業已完成、該誌第一編為總論、關於大連市之變遷與市制及關東州治之開發、自治機關之創設均行詳叙、第二編以下記述大連市政之初期市制之確立、特別市制時代之市會、州市制之初期、機構改革後之市政詳述無遺且市當迎來年十月一日之市制三十周年、為紀念計決定編纂大連市三十年史、現由淺野氏開始蒐集資料、

州廳以增量之鮮魚

向滿洲打開輸送隘路

因滿洲國鮮魚介類之需要、有逐年增加傾向、就中對日入貨情勢之緊迫化、在國內需要上最近已有窮屈的狀態、因此滿洲經濟部及生必會社、要求關東州產之供給、日前石橋生必會社理事長訪問州廳經濟部、談訂現行對滿輸出分擔比率事宜、期以州內生鮮魚介類之對滿輸出貨、以現在全水揚量之四成五分程度而在此漁撈最盛期可提高至六成程度、而以平常對現行四成五分或者有多少之增額之旨而行懇談、在州廳關於生必關之申入限於諒解之可能以副其努力之意但同現實上貨車包裝材料關係等存在齊輸送上幾多的隘路、為使打開隘路策起見由個別觀點對滿洲國側關係於關有進行交涉之模樣

柳井長官

視察錬成會

興亞奉公聯盟主催之錬成會、由州內官民首腦陣六十名、集合於旅順黃金台興亞錬道場自廿三日實施之、柳井關東州廳長官於廿五日午前十時由州廳赴旅順、視察錬成狀況、並施行一番之訓示

青果上場

價格改正聲昂

大連市內青果類上場狀況、於季節初末期、視有相當數量、但於其最盛期中、反而有減跡於全市場之怪現象、此乃青果公定價格依時期不同、每於最盛期與初、末期比較、公定價有顯著暴落情形、因而一般市民、惟有未及成熟及不應時物品可得、又專被公定價格勝貴販賣業者之利己主義、貨蝕則騰貨多則落、而當局以最味美最應時之物供與食膳之溫情、反而毫無効果、因之市民間、於公定價格實施方法改正極力要望、

期各驛運營簡捷化

在大石橋以南新設幹事驛

在決戰下為期強化陸上之輸送、滿鐵大連埠頭局為圖管內各驛運營之簡捷合理化、以鄰保相互協力為目的、在大石橋以南之主要驛新設幹事驛制度、自十月一日實施之、其制定幹事驛如左、

周水子（革鎮堡）金州（三十里堡）、大房身、二十里台、金州東門、牛角山、廣寧寺、普蘭店（石河）瓦房店（田家、王家、得利寺）熊岳城（許家屯、九寨）蓋平（沙崗、太平山）大石橋（老邊）夏家河子（牧城子、營城子）旅順（長嶺子、龍頭、水師營）登沙河（亮甲店、景水屯、棋杵底、齊祿屯、高ノ宿、大劉家）獅子窩（清水河、李家屯、夾心子）

文具輸入組合

舉開創立總會

在關東州由文具類之輸入業者結成一體創設新會社、經當局指導滿關東組合曾行商手進行準備、因此定本月三十日午後三時在大連商議開催創立總會、社名將定為關東州文具輸出入株式會社、

甲種海軍飛行豫科生

州內入隊者奉告祈願祭

甲種海軍飛行豫科練習生州內入隊者之祝福壯途的入隊奉告祈願祭由學校報國隊關東州地方本部、大連市及奉公聯盟大連支部主催、學校報國隊地方本部長柳井州廳長官、別宮大連市長、原旅順要塞司令官、田尻旅順要港部司令官、各中等學校長並入隊學徒若干名參列之下於二十七日午前十時在大連神社執行、在式先由水野大連神社社司進行如形式後、由柳井地方本部長致壯行辭、別宮大連市長致陸海軍方面之訓辭並祝辭、於十一時散會、

衝風破浪之木造船

大連丸舉行進水式

決戰下飛躍之花形木造船、日前自州造船實業組合之進水以來、而州內各方面已開始動工、經滿鐵木造船製作所急事進後準備之結果、於二十三日午後四時在該造船所舉行、此日之來賓、有某某部隊長、田尻旅順要塞司令官、柳井州廳長官、別宮大連市長、務務關東海務局長（代理佐藤海事課長）小日山滿鐵總裁（代理佐藤副總裁）、各理事、折田埠頭局長以及軍官民多數列席之下、首行開始國民儀禮、神事後、由某某部隊長命名為第〇一大連丸、旋由各方面之訓辭、祝辭後、而由鈴木木造船製作所長答辭、最後由某某部隊長鎖斧一閃、在萬歲之歡呼聲中已就壯途、

對事業物故者

舉行慰靈祭

在大連市各方面事業盡瘁物故者之第九回方面物故者慰靈法要、由關東州方面委員為施主、於二十八日午後三時在市內大神町明照寺執行此次新加方面委員二名、方面物故者加五十名、自創始以來物故者慰靈為千百四十一位

大連市舉行

敬老慰安會

別宮大連市長、定於十月四日對市內居住之七十歲以上高齡者、在協和會館開催敬老慰安會、並有許多之餘興以娛樂此項壽星、

盡瘁興亞聖戰英靈

下川兵長等拜受合祀恩命

【大連】盡瘁於興亞聖戰以勇戰奮鬪完遂壯烈的戰死、此次成為日本軍人最高榮譽之靖國之神、重新拜受合祀之恩命之英靈其光榮特殊感激、其中關東州關係之英靈、故陸軍大佐右松英勇以下八柱決定發表、

兵長　下川　昇
曹長　高森　萬里
步兵伍長　藤井喜久雄
軍曹　吾藤　正人
上等兵　土嶋　秀雄
步兵上等兵　大本　敏雄
一等兵　齋藤　實
一等兵　山本　八郎

州內興亞奉公聯盟

十月份常會實踐事項

關東州興亞奉公聯盟、為期在此決戰體制下、而使州民節約浪費、及廢除無味之消耗起見、特定於在十月份常會制定州民實踐事項、茲將其實踐事項列左、

一、結婚宴席勵行廢止

在結婚喜禮、在大東亞戰爭下、為了時局的要求、廢止一切宴席、而結婚用的服裝、可是由於實際的情況觀察、一方面仍然有許多於時局認識不徹底的州民、當舉行結婚儀禮的時候、舉辦豪華的宴席、是消耗在結婚宴席上的浪費、而大部份的實在是不合乎時局的要求、更應當確實行體制下的新結婚式、節約時局的要求、可以（一）以新郎新婦為中心、男女雙方至親、舉開一簡單之慶祝會、（二）對於知己友人、只將婚式之完了通知可、不必另行宴請、

二、婦女勤勞勵行運動

在過去的習慣、以為婦女只可以在家守護家庭、扶育子女為事、外界的勤勞、皆須依賴男子去作、可是在戰時下、為了使得生產增強和經濟生活的迫切、對於婦女勤勞思想的發揮、認為非常的重要、滿人們自古對的婦女的勤勞就有一種蔑視的習慣、這是非常的錯誤、尤其是在決戰時下婦女們還應當協助男子們去勞動、更也是時代的要求和發揚婦女的總力、況且本月內又是農家繁忙的時期婦女們把家裡的事務清理後、而當扶助男子們、去到田裡去勞動、工作才是、都市的婦女們、更要把廚司看孩子的僕人們辭去、自己擔任家政的主婦、住宅的內外、更要勤於清理作業、這樣去做、纔不負時局的要求、和現代婦女的使命、

三、燒紙舊習勵行廢止

滿人們到了舊曆十月初一、在滿的習慣、燒香焚紙、花了很多的錢、消耗很多的物資、可是為了節約、即燒紙、料的不足、應當廢止燒紙的習慣、節約物資、做為更有益處的用途、但是為了表示敬仰先人在之靈、可以線香代替燒紙的習慣、

擲聲機

▽…翻世之自滿者、有恃富而驕、有恃才而傲、皆所謂習慣而成也、今之往來交際、或同室切磋、具此心者多多也、且自滿者、觀其品行性質、只知有己而不知有人也、凡事人有不知者、則獨方之於人、觀人技若草芥、以己能量泰山、傾語不輟、且空一切、言斯忠信、行斯篤敬、吐氣揚眉、自以為足也、殊不究自得之道、也不過九牛之一毛、滄海之一粟也、余讀禹謨有「滿招損、謙受益」之句、竊有感焉、蓋以滿者招損、謙者受益必也、戒而勿滿、好禮勿驕、亦此之謂也、故君子者、言滿無過、眾譽者來、樂道人善、身可大可小、而志能屈能伸、自滿為能驕心、故吾人俯仰世間、以洪覺業而親仁為尚也、欲人敬我須先敬於人、欲人以禮貌待我、須先以禮貌待人、切不可自狂而自恃、落人惡於當世也、

宿怨慘殺命案

於十五日夜十一時半頃、福岡人住大連市秀月台一六四關口熊次郎為土木建築現場監督瓦田衛太郎氏、於市內加茂川町一番地附近、被山東省生之大連市晴明台一八住賢秀雪苦力頭白青山（二九）用棍棒毆打致死、而犯行動機則為宿怨、

記復州八景

夢夫

頃讀盛京時報名山大川欄內、在復州之沿革、有西屏山之記載、披讀之下、不禁聯想到復州八景、爰試而記之、

復縣之沿革

復縣位於奉天省之最南端、山川秀麗、風景壯美、尤以復州灣城為復縣之古蹟遺址、考城之建築、始於有明、本為石城、後經清乾隆四十一年、有大興陳鎰者、始重修為磚城、方八里、週曆五十有四、闢為三門、東曰德盛、南曰迎恩、北曰歸海、惟獨缺西門、城內女子國民優級學校、為古學宮之所、聖廟亦建於此、西街國民優級學校、為古穰山書院、有徐龐臣等八人、講學其中、至今臨風依依、哲人其逝、不禁悵然、城南門外、存土城一座、始修於高麗時代、土城盡處、有古塔矗立、建修於唐代、塔下廟貌森然、則永豐寺在焉、

據重修復州城碑記所載、「復州古隋襄平郡也、」由此可知復州乃遼金時代之隨襄郡也、迄於明朝、始改為復州衛、待清定鼎、始易名復州、而隸屬於瀋陽都指揮使迄清末葉、遂將復州、改為復縣、歸後於民國十五年、遂將復州縣治移於瓦房店、從將復州賜名為復州衛矣、

復州八景

復縣濱海、境內多山、故八景之說、有由來矣、先就城墻上之四景、並不列於八景之內、此四景、簡而言之、然亦景也、二木攔之、邑入咸以奇景目之、東曰木犀之、南曰鎮兒石、由南城墻上、每當風清日和之際、向南望之、則見女墻、碧藍一片不知所止、西曰竹子石城墻上之舖石、條紋清晰、儼若南竹、故以竹子石呼之、北曰雞鳴鉋、由甕城下、以足蹾之、翁翁之聲、響徹樓上、然此皆不足為奇、所奇者、八景也、先以距城較近者、次第言之、

永豐夕照

永豐寺境地清幽、為近城風景之冠、每於春秋佳日、夕陽銜山之時、佇立於永豐寺內、往日觀之、須臾日落、西境蔚然、惟有紅光一點、尚留於殿內佛頭之上、斯時也、炊煙繞簷、群鳥歸林、古塔寂寂、矗立於蒼煙暮靄之中、不禁令人悚然

西屏曉月

位城西北十八里、有西屏山屏山獨屏列、故曰屏山、山上多平頂、故又曰西平山、山上有寶林寺、寺下有古檜一株、皮瑰皆無、維有古幹俏立、昂之翁然、士人咸以鐵樹呼之、寺後有馬圈一所、傳為唐時尉遲恭征遼時所飼馬者、由馬圈向西北望之、則見渤海大、浩淼無際、帆舟點點、隱現波間、更或值雨春分秋分、夕月乍落之時、月光與水中之影、疑成一片、如萬道金蛇、飛躍舞、令人心神皆怡、舞之蹈之者矣、

水泡荷風

距城西南三十里、有蓮花泡、泡水甚廣、冬夏不涸、泡內遍種蓮花、每屆盛開之際、薰溢其中、花與衣香、化而為一、如置身於蓬萊仙島之中、故每年往游者、絡繹不絕、惜乎於十五年前、為士人周姓者、所開墾、闢為耕地、迄今蓮蓬皆無、不禁深為歎惜、今已將此景、改為石城望海矣、

石城望海

位於城西南、西海村營內、山上有石城觀一座、

龍日甘泉

位於長興島內、四境為碧瓦鱗鱗、蒼翠欲滴、觀前有古松二株、生石縫中、蟠桓曲屈、如亭蓋焉、羨千餘年前之古物也、文於陽前西望渤海、風浪無垠、時有小舟、出沒於急風驟浪之中、亦盛境也、

橫山遠眺

橫山為境內之高山、盛京通志謂復縣為橫山縣、實基於此、山位於長興島之最西端、風和日麗、登臨其上、極目遠矚、偉可觀及檢關之形勢云、更或宿雨初晴白雲如鬃、蔚藍天色、一望無垠、不禁令人心嚮往之、

龍潭靈異

有能潭村境內得利寺山上有唐塔遺址、今已傾毀、山、山上有潭、潭水深不可測、旱不涸、潦亦不溢、秋深落葉飛灑潭、纖溶無聲、如故、有欲投入沙石者、則雨雹必隆之立至、每屆陰曆二月、潭水結冰、冰皆橫斜過度、若竹子焉、故往觀冰花者、亦不乏人在、

爛柯遺跡

梁窩村境內、有象棋盤山、山上有巨石一塊、方正適中、石上棋影橫斜、棋子三九、僅可於石上移轉、而不能取之筆中也、相傳為晉王質入山觀棋爛柯處、然此不過附會之談耳、

溫泉滌垢

安波村境內、有溫泉焉、熱氣蒸騰、不敢染指、土人導入池中、引以河水、相為沐浴其中、然後薰氣、引人欲嘔、雖屆多季、其池其大略耳、至於其詳、可參閱風振鐸先生子平、二位先生所著之復州八景說、

澳洲奸商　計畧離奇

為滯礙鯨警察所逮捕之暗盤交易犯人、其中有被稱為關積狂之約哈耆此奇妙之惡名、乃由警察所起留局以該犯人有暗盤嫌疑、而搜索該犯服類、從事搜索之警官、亦為其巧妙之方法所驚歎、據謂實有超偵探小說以上之離奇云、人之往所時、彈弾彼以極巧妙之方法、隱匿多量之被灰縫尼警察、於最近六個月間由市內商人處所扣留之麗氣耳酒達三千四百瓶、以上因該地暗盤交易甚盛以較公定價格高出若干倍之高價盛行交易、其中有將從街頭拾得之卵給票、貼在皮鞋上者、此種情形實可謂精細之罪犯、

東印度的法事

東印度的島民間、於人死之後也作種種的法事、巴布雅人將死者的遺骨取出、包裹起來、置之歸鄉、然後將其納於一處骨小舍中、再於長期間作祖暴之錫蠅、迦拉薩人也有此種習慣、死者的遺骨及妖妹穿著織土的服裝、在舞蹈隊內往舞、這樣便會使弔者想起死者的姿容而受感動的、中部西里伯斯島的特拉雅人及婆羅東南海群族的法事也頗有名、最初三天將死者遺骨悉納於停骨舍內、骨頭裝飾甚美、前面供有各種供品、埋葬時將遺骨運至墓地、埋葬終了、由王女在墓的周圍吹唱舞蹈、死者的親族友人、亦皆參加、儀式終了後、更分飲椰子酒、西里伯斯島更行祭費、往往用去數頭水牛、前後繼續七日之久、

巴布雅的火葬儀式也非常雄壯、這是受印度教的影響、因其式泊舉行、積儲果菜、或願家產產者、亦不稀見

德軍元帥群像

—惟俊達・芬・普勞塞琪元帥—

前陸軍總司令官、一八八一年生於柏林、一九〇〇年任官陸軍少尉、前大戰時、為參謀將校、參加阿爾康、威爾丹之戰鬪、經參謀部教育課長、一九三二年任砲兵總監、翌三十三年、任司令官、赴東普魯士任地、一九三七年指揮萊普西之四軍團翌三十八年、由總統任命為軍司令官、進駐奧大利、瑞典、波西米亞、米南時、為德軍前鋒、此次大戰、於波蘭進軍、更於西部戰線率麾下軍團樹赫赫武勳、

—威爾謝爾姆・李斯德元帥—

現任巴爾幹方面德軍總司令官、一八八〇年六月十四日生、一八九八年、任開行第一拜倫工兵大隊將校、而開始入陸軍大戰時、任拜倫將校參謀、向羅德林根及巴爾幹出征、一九三八年任第五兵團長、迄入城維也納、負第四軍團長之重任、在維也納、編制奧大利軍為國防軍、波蘭戰時、與第十四軍協力率與斯特馬克及拜倫師團、在卡列西亞之里爾白克、大捷勝利、又在西部戰線、任第十二軍團長、使德軍戰線中央部、大事活躍、

普勞塞琪元帥　李斯德元帥

模型飛機在德國（壹）

袁式毅譯

德國的國民學校、關於模型飛行機的製作、在十幾歲的學校裡就算作正科了、德國的兒童滿十一歲時、全部入幼年團（ＣＪ）更因經那裡而有模型飛行部、所以趣味深的可以於學校之外在這個組方進一步地練習自己的技術、及至滿十五歲時、則由幼年團移入希特拉少年團（ＨＪ）、這時的飛行部則就不僅是模型飛行機了、還能更進古來衣達訓練、少年團員到十八歲、則被編入青年團、也就是（ＣＴ）的飛行部員加入納其斯青年航空團（ＮＳＦＫ）、這時除模型古來衣達之外飛行機也開始操演了、

國民學校以及幼少年團、使用（ＮＳＦＫ）所編的模型飛行機教案、教案極為周詳十幾歲的先從簡單的紙模型和紙窩店手、並及於模型的動力機和古來衣達模型等移同種巧方面、及至十四五歲時、大概齊全作到還翻的設計了、依據原理與實驗做這樣少年們、一面作着模型飛行機、一面被教得簡單的理論、把可謂為最近科學之結晶的飛行機、闊為理科的教材、在科學教上是如何有效的、那是不可言喻的、同時我有理由還能國民學校以及幼少年團、哪般的以模型有高深研究與思考力、育成所謂科學心的萌芽、不僅不興趣只有這樣靠着發達高國民的科學水準之水準、

在體驗技術的時候當然飛不了的、即使是日常兒童發揮着模型飛機的練習時、也能拿來風向風速去決來裝、請兩表、評在天氣研究學上其國之利用、看到這種情形、這是盡給他們氣象知識的進步、若是模型飛行機研究到這種程步、有這樣基礎之後、即使去開始滑翔古來衣達、那麼很有進步得相當的快的、

更有尚如利國民學校等作模型、鼓勵人的、則是特別訓練重點於共同作業、比方如由先一齊實作其的小骨、其次全部個屋作間依仍協力作車輪、這樣齊了按分品的全部、更接著組成一齊必得的手續、進而分開去組織、

至於經什麼的作成、用幾分給想個人的力法去作、還比想出一個人組成一架還實在是能的、這樣以分業於共同作業、而教給那能率的手工作的生產工業之根本原理、我們實際的感到模型飛行機道工作、只是以靈巧的手工而理完、是什麼也不頂的的進行之點、德國不太詳細、此外也是不易見到的、並不限於模型飛行機、就是古來衣達就是飛機、凡國民的航空教育訓練、一切是納其斯飛行團承辦、至於模型教育呢、如上述是飛行團和學校以及幼少年團協力實施、

十一歲到十四歲幼年團飛行部的十四歲到十八歲少年團飛行部的模型飛行機或滑空訓練、為了不致於使團的行事妨礙了學業、所以日程規定得極恰當、也就是像市鎮村的分團吧一週定為一晚上精神訓話、一晚上飛行部的屋裡和工作、一個月裡兩面同體拜六是體育、還有兩個禮拜六是滑空訓練或工作、一個星期日是野營射擊和郊外教練、更有星期日一次滑空訓練、規定時間以外的日子時、必須得聽過學校的少年團飛行部的協議、主要的模型飛行演習和滑空訓練的實施是由三者保有緊切的連絡、協力而進行、如今作模型飛機的熱誠學生、在學校有了模型飛行家、就都是由學校、一般都建設在富閣的地方利用實丘而不使模型飛行成問題、更有德國內的納其斯飛行團所管之國立模型飛行學校有七處、不但工作教室的設備很完全、並且也有作業的宿舍、全都過着規律的滑走台和水上機的滑走池、

納其斯飛行團還開催模型飛行機競技會、那是分作古來衣達模型和動力模型、先於地方分團行選拔、集其優勝者參加全國大會、恰如我國的學生野球、古來衣達模型的全國大會、在原先古來衣達發祥之的中部現德國的羅布峽沙爾山上、每年五月末或三日舉行、此行事過去約已繼續十年、動力模型的全國大會、大致舉行於八月的下旬也舉行三天、

參加競技的資格是飛行團員、少年團飛行部員、幼年團飛行部員、十八歲以下的幼年組、和以上的青年組、以個布給一般的設計圖作成的模型機分成只有幼年組的Ａ級、獨創設計模型的Ｂ級、尺寸種型的Ｃ級、特殊型模型的Ｄ級、（待續）

北京劇訊

申季夷

這是一般人決無一致的要求、因此之故、新時代的藝術（電影與話劇）在這古城中蓬蓬勃勃地生長起來、而那古老靈魂的象徵（舊劇）便走上了秋老枯落的衰運了、

今年北京新劇界頗有一些活氣、自過入本年度以來、上演於北京的劇團、主要的有自滬北上的白雲劇社、中國旅行劇團、上海影人劇團、影星陸露明之一組等、北京本地則有北京大學法學院的「北法」、輔仁大學的「輔大」、此外有北京、四一、新華劇團總社、中國劇藝社、以及唐氏姊妹的「新中國」前月北上的黨王節的「禁劇」、最近返京的石揮的一聯

×　×

話劇在北京的興起、固然于劇團的月趣要深、但由于影片等的統制、因而電影減少新品與佳作、也是此中之總計性、以及以都新口味為驚發的需淺心理等、也是舊劇火燄的芭蕉扇、

南滿豫遼棋錄

北滿主講

第二局　第一回　黃先　紅先　張德紹　楊賀讓

砲八平五　砲二平五　馬八進七　馬二進三
車九進一　卒九進一　車九平四　馬八進九
車四進七　車一平二　車四平二　砲八進二
兵三進一　車二進五　相三進一　士四進五
馬二進三　砲八平三　馬三進二　砲三進三
砲二平七　砲五進四　士四進五　相三進五
車二平四　車九平八　車二進一　馬九退八
馬二進三　馬八進九　馬三退一　馬九進八

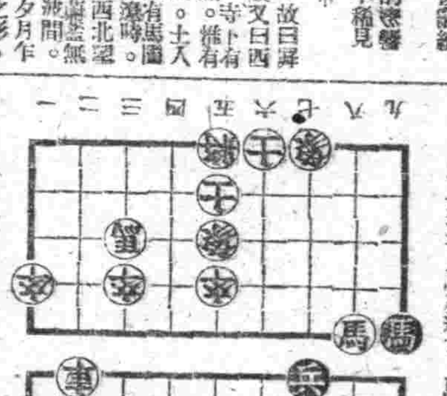

九八七六五四三二一
9 8 7 6 5 4 3 2 1

防止夏瘦唯有充實全身營養

一到夏天、精力大量消耗、時感四肢疲乏、精神不振、消瘦等症此時最易為細菌所侵、故欲保持夏天的健康、必先充實營養、強化全身各部組織、養成呼吸器及皮膚的抗病力、一切就可不怕夏

哈利巴營養最優

因裹有糖衣、易服無腥、亦不妨礙胃腸消化、夏天作爲防病保健無出其右、患有虛弱者請速一試

187A

◎自古有名的中將湯、選取高貴漢方藥材、配加增補血精華藥材、所以其效果、絕比普通藥品、大不相同、實不負婦科靈藥之名。

◎凡之以其能調經之特分泌刺病組織、先滌血行後除積滯、根本治性一切婦科各症、尚帶產後婦女補養、增加元氣、婦科各症最能

◎因之如月經不調、腰痛、上火、白帶下、子宮各疾患、臨產前後、血暈等、能由中將湯一劑、可收靈妙的效果。

◎各地有名藥房均有代售

發行　股份公司　津村順天堂

中將湯

阿備司經片

合成荷爾蒙製劑

由內服而收卓効的女性荷爾蒙劑

適應症　月經不調、更年期障碍、乳汁不足、男性早衰

【定價】100片　50片

精解簿記函授

詳細目錄及栽培法函索即寄

讓出漢藥藥苗種子

奉天省熊岳城車站前

鷹野農園

頭痛聖藥

腦新

頭痛!!宜速服

腦新如遇頭腦疼痛非常難忍時、頭目眩暈神智昏迷時、或讀書過度精神疲倦時及惡醉宿酒未醒時、倘速服腦新可立見奇効、其効者頃、服後三分鐘、頓覺頭目爽快神智清新、苦痛若失、有如夜月秋遊能有心曠神怡之妙、此佐藥確為本劑獨具之特長且腦速續服用、對於腦神經或心臟胃腸等決無副作用、孕婦服用亦無影響

荒川長太郎合名會社

新京藥品株式會社

全聯第四日席上 說明農村特配本年要旨

青木經濟部次長

全聯第四日本會議午後席上、青木經濟部次長以關於對農村特配之本年度眼目要旨如次

關於本年度之對農村特配重點的方策、如前此所發表尤於本年度、特配品中有中入綿之新種目、附加外特配綿製品之染色亦充分考慮農民之趣向以期配給品趣旨之徹底、而如斯爲滿足農民需要、由華北等日本之供與絕對的必要者也、自不待言、此點對日本並友邦中國之好意、表衷心感謝之意、對此好意、爲期施策完全之効果、政府目下、考究此點對策之重點、農村特配品之早期適確對農村供出等、由特配品之生產情況觀之、確保順變觀之水準、燈火油等農家必需品之從出期十分圓滑、而尙於不足部面、一般民需亦强制的節減、對滿足農村需要態勢之整備、極力努力、次關於配給方法亦考慮去年度事情、將現地事情愼重觀察、不問大出貨者與小出貨者、得現地各機關之協力、於特配品之配給公平且準確均衡之下、以報農民之農產物增產意慾之勞、

奉天特別市制問題 結果一任中央本部決定

【新京】決戰下爲重要問題的鑛工增產體制之確立於全聯由奉天省提出、關於奉天特別市制問題端於內容之重大性於全聯第二日之文書處理委員會邇以協議東於第三日之特別懇談會由政府側談述、奉天市爲我國之重輕工業中心地同時又爲經濟上之中心地同市機能之振否如何立即影響於國勢端於其重大性關於其機能之圖新從來即邇以種種考究對於現狀認爲有加以改善之必要可是關於特別市由行政綜合化見地觀之確同條又制度變更、恐將誘招各種行政之不圓滑關於現在特別市制實施、尙未加以考慮同市之機能與奉天省政之運營、有至大關係、是以此肯關於省機能之改善刷新問題恢究後調書考究得清透徹之結論後以講求所有的措置於決戰下邇以善處使達成同市之使命、對同問題基於政府之方針與省代表者議員邇以協議將其結果一任中央本部之決定、

須確保鮮農食糧 以促進稻之出荷

伊原委員提案頗惹注目

【新京】全聯第三日後爲在滿鮮系關係之懇談會、由伊原委員（開拓總局）關於稻出貨督勵問題、爲使促進稻出荷計、以鮮農食糧之確保爲先決問題、及指摘孔貨促進之癥路、陸作物獎勵之提案頗惹注目、伊原委員現在水田耕作之鮮農凡百萬人、此等鮮農、一個月平均原穀約四十瓩、充爲食糧、將此以一年來計算約達四十八萬噸驚人之多量的稻穀食糧、由是爲代替水稻的食糧確保獎勵麥小米等之旱地作物使水田及旱地作物相並作、則鮮農必能將稻收穫量全部出貨、此方法爲實行可能之問題、是以應求適宜之方法將獎勵運動編入協和會運動使之展開、不知如何爲提案對此、由青地委員（糧政司長）回答謂、關係部局未出席、所以心得等明日回答之旨、於二三委員之贊成意見開陳之後、又由常原委員、（協和會）回答謂、主旨已全面的贊成、所以今日邇以研究、欲使之實施之旨、

日本代表感想

【新京】日本代表爲傍聽全聯來滿之翼贊會興亜總本部輔導部長齋本又次郎氏、談其今後感想如左

畏蒙

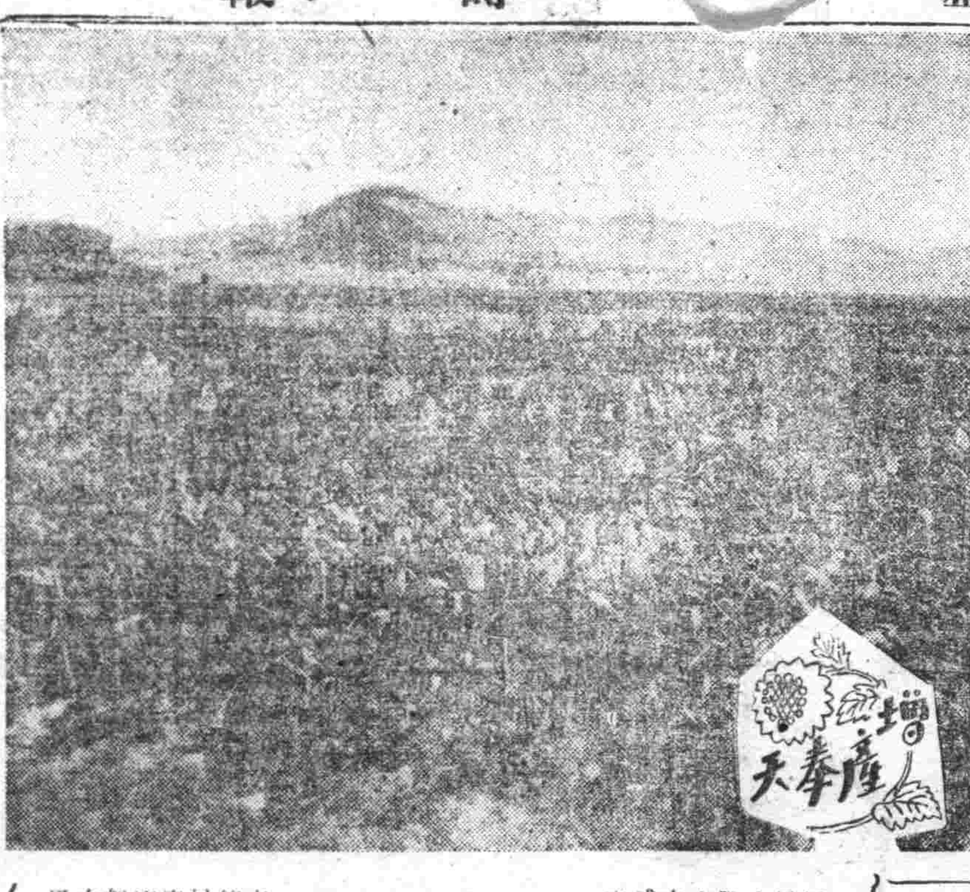

沃野增產之光景（二）

南滿沃野豐收開鐮、沃野二千九百餘萬町步爲東亜食糧基地之滿洲大平原、今秋與南滿戰勝之同時、又高奏豐收之凱歌矣、四千三百萬之農人、凝集一体、完成增產攻擊之大戰果、南滿平野遍地黃金、高粱、穀子、包米向豐東亞決戰之食糧、寫照爲連京沿線太平山附近高粱之豐稔、南滿小麥大麥、各有十二成之豐收、高粱穀子有十成年景、包米亦示平年之數字、農人等笑顏明朗、由播種期以來、中耕除草、驅除害虫、擴張耕地面積、高唱農兵之凱歌、十月初旬、南滿一帶、鐮刀之音、不絕於耳、一片增產風景、

在滿鮮系關係問題 假第一會議室開會懇談

【新京】討論在滿鮮系關係問題之第二懇談會、二十七日本會議終了後、在第一會議室開會、源田總務廳次長、半田（勤奉局長）兩委員及其他政府關係機關委員代表委員、凡四十五名出席、一括提出第一部第七號議案第十一號議案將同朝鮮人徵兵制實施、關於趣旨徹底及指導强化之件、立即入於懇談、

一、爲同徵兵制實施之趣旨徹底、
二、教育刷新指導强化、
三、輔導入殖、
四、增產租米出貨、

對此四項目、由議案提出者各委員、開陳熱意的具體的意見、對此政府側委員、有所說明、關係各機關委員發言後、有所種種懇談、十時過始告終了、

對意共和政府 發出激勵電文

皇帝陛下御成並、有津關東軍司令官、張會長、以及全會員會於一堂之開會式已於莊嚴之下舉行、繼續議事不但有協和精神、且滿日滿一体之氣風、使人傾爲感激、雖各協議員似未受充分洗練、然發言內容、常呈示誠宣德達滿清議政治、實現之旺盛熱意、且自早朝迄深更並無缺席之協議員、始終以極

【新京】滿洲國政府、二十八日承認意大利法西斯共和政府、全聯第四日午後之本會議席上、由何協議員（協和會文化部長）提出發送緊急動議之對法西斯共和政府之激勵電文、各協議員之精神的充實、可決、激勵文如次、滿洲帝國協和會四百萬名會員、對墨索里尼統帥再建法西斯黨、否應仇敵美英走狗巴德留一派政權、組織法西斯共和政府、表滿腔之敬意並祈貴黨之發展、康德十年九月二十八日、滿洲帝國協和會全國聯合協議會、墨索里尼統帥閣下、

全聯雜寫

◇…秋深的國都、居然和昨天不同、原來今天已經是蔚藍浮着白雲的晴爽天氣、昨天小雨淋漓的情景、在太陽光下、一片濕潤潤的觸到眼簾、在秋風裡飄揚着的協和旗、好像是在誇示着必勝的全聯呢。

◇…傍聽席上、在開會前、早已擁擠滿了錦近高女生等三十名、中央一般職員訓練所學生、九十名、大同學院研究生六十名、地方警察學校學生百二十名中央警察學校學生三十名今天正趕上防空服裝日、所以均日均是一片防空色不得已站着傍聽的人也不少、誠如所說的「幾無立錐之地」、在協議員發動舌劍唇槍論議時、竟有掏出美記本來一言一句記下的人、這樣熱心、實在給播出一幅滿合必勝全聯的有力風景、

◇…第四日的本會議、還續前日、拿滿業王國大滿洲前進的國策爲中心展開、岡當還沒有論議的時候、岡田副議長（興銀總裁）就議長席、表明本會的會議舉行方針、有政策運營、集團倡貫、增行撲滅的三個重點後、即時開始各代表協議員的論議、然而昨天已經說過大致在農業問題、今天大概還是要這樣、

◇…代表協議員、等的眞正的論議、乃是可以看出獎勵家稱的「民衆」、正議事進行中的會場、總在白熱化午前的時候、

中國文學者奮起 將組織文學報國會

【北京支社電】出席此次大東亜文學者大會之華北華中代表、鑑於友邦日本文學界一鄉過去派團對立積極於文學報國會之强初組織下、精誠團結、致力於決戰皇國文學之確立、當此出席、代表協中心、南北相呼應、計劃於最近期間結成中華全國文學統一体之組織與日本協美之「中國文學報國會」（名稱尙未確定）、前頃、自日歸國、途經北京之華中代表周越然等一行九氏、與華北代表沈啓无柳龍光、及其他文學界各方面作種種懇談、擬團結南北文學者於統一組織下、建設中國之決戰文學体、先由華北側沈啓无、柳龍光、華中側柳雨生陶亢德四氏、結成準備委員會、討論大會結成之種種問題、日下華北側一已擬就計劃途交華中側議擬一商討問於十月中旬即將實現

北京剿共委員會 決定組織剿共學生會

【北京支社電】北京剿共委員會爲結成剿共之實踐核心、啓發一般學生反共與思想起見、茲決定組織「剿共學生會」、本會結北京全市公私立五十餘中等學校於一團並於各校內分別設立「剿共學生會」、以各該校長任剿共委員長、訓育主任輔導之全校學生以自動自治之精神團結一致、並組織學術修養體育等部會、再新國民運動中華新生活、肅正思想二大目標、在此次剿共學生會誕生後、益得貫徹完成、學生等於剿共會之下、其日常生活皆一掃英美之色、其思想行動將益鑑反共、對於擊滅美英、鄭絕共匪、將展開富彈力高速度之運擊運動、故極堪注目、

增產啊、增產！豈止是產業部門的呢？…瞧、以維納料的步武、走在街頭的娘子軍、本身就是增產者！還、愉快氣氛中的愉快之風景。

置重點於增强戰力 十一年度地方預算編成要綱

奉天省康德十一年度地方預算編成要綱、基於中央策定之編成方針、在省財務科長會議席上、於二十七日省務會議議席上、對市縣財務股長會議席上、對於決戰地方財政、一本的實態、爲期決戰時增產之促進三點、以期確立編成要綱之決定指示、及行政之方針、均集中於決戰生活之確立、國土防衛之徹底使徹底的擧全省之財政、結集於戰力增强、以確立重要奉天省之決戰財政方針、由是明年度省地方費預算、斷行加以檢討整備、使戰時省政運營、更加强化、頗值注目、編成之要綱如次、

方針

即應中央策定之編成方針使省政結集於北邊鎭護、及戰力增强、以期決戰財政之徹底

要綱

一、對於●預算之估算與各關係機關密接聯繫、蒐集適當的資料、努力於財源之確保、以期萬無遺憾之生產力增强國土防衛體制之整備、並國民生活決戰體制之確立、使保有具體的計劃除期待其速急之効果更應加以預算化、

一、新規經費對必要不可缺經費、亦由決戰財政之觀點、加以充分之檢討、

一、對於既定經費及准既定經費、期待市縣財政之戰時動員、加以再檢討、同時、將省及市縣經費負擔之區分明確、並對省市縣財政加以再檢討、

一、對財政運營附與以彈力性、且對戰時緊急實施之臨機措置、期無遺憾計、可及時迅速檢討多額的預算要費、

一、對重要物動資必要的事業、於如期間比較預料數量之範圍內、加以緩急輕重、

奉省勤奉道路建設隊 收獲偉績擧行解散式典

以全年爲第一年度、實行歷史的奉天省勤奉道路建設隊、翻地的事業、振起維魂、拋起建設意慾、開拓政門、於落數月、對本年度預定任務、驚異的數字、完全達成、在全國民注視之中、成果在獲得以上、奉天省高舉勤奉健兒之敢闘、十月一日在奉陽縣蘇家屯神社諸大學行解散式、並對殉職成身先死之驗壯者、擧行合同慰靈祭、自于奉天省司令（省長）以下各關係官、協和會、勞務興國會、外關係官民多數出席、勤奉檢閱有奉陽縣大隊以下十三縣隊、約一千名參列、

クロンボ印 萬年スタンプ台

中學農產品評會

呼應農村之農產物增產、奉天省下中等學校（農科）本年亦努力於增產報國、關於農產物及國策作物特殊作物並蔬菜類已告收、乃定於本年十月十三日起至十七日止在撫毛開康德十年度中等學校農產品評會、即賣品於省公署大禮堂、屆時東邀各方參加、

經濟視察團來奉

當日滿華一致團結、向擊滅美英途上邁進之秋、而由三國經濟提携尤爲重要、爰是華北結成經濟視察團、於本月廿九日晨七時零五分抵奉當日在奉視察、三十日赴大連於十月一日在大連視察二日回鞍山、當晚九時四十分抵奉十月三日早八時三十分全員赴新京、吉林、哈爾濱一帶視察、

訓練究發會

奉天省警、率先全滿已定十月四日午前九時起、於當日女子國高學校、擧行省下女子國民高等學校體練教師體練發表研究會、所以然者、以國防救護競技、女子類不徹底、故而今回、開會教習與適應緊迫時局今日体練之重要性、而强化女子防衛陣參加體練教師、約三十名、及午后還校定防衛救護爲體練、課目而謀此項之徹底也、

國稅事務會議

奉天稅務監督署、爲期決戰下國稅徵收圓滑、遂成所負最高使命計、決定於十月十四日起、至十五日止、亘二日間、在稅務監督署三樓大禮堂、召集奉天、安東兩省各市縣國稅事務打合會、對下稅署當局業務此旨、通令兩省各市縣長、屆期派員出席與會、致被召集者、限爲市縣財務科長、稅務科長、屆時預定在稅務監督署長、副署長、關係科股長、及奉天、安東兩省財務科長等蒞臨之下、隆重舉開、

興安省現地座談會（上）

蒙古行政突飛猛進 前途遠大至堪期待

興安總省、將於十月一日改設於王爺廟之地、實行一元的蒙古行政、爰列國內蒙地行政乃見旗制的進展、又滿洲國內興安蒙古之積、關係者本於進政界的見地、當强調興安之重要性或民族之重要性及之由一般觀之、則始不可知但無論如何其價値應不可抹殺也［illegible］本社以興安西南部之積極的蒙政之進展［illegible］興安總省之［illegible］關「談新興安蒙古」之現地座談會

座談會出席者（順序不同、敬稱略）興安局總裁陸軍上將、巴特瑪拉布擔　王爺廟特務機關長、金川耕作　興安南省長博彥滿都　次長都甲謙介　同警務廳長安慶貞夫　同實業廳長、巴雅爾　同民生廳長、包呢雅巴斯爾　興安醫學院長、石渡忠太郎　蒙民厚生會專務理事、瑪呢巴特拉　同理事、田口廣秀　興安學校主事、德信太郎　興安第五團長、阿思根　興安南省增産科長、小川敏夫　興安局事務官、小西京太郎　興安南省事務官、竹內良和

興安地帶之重要性

本社［illegible］

巴興安局總裁

［illegible］

金川大佐

本社　由大東亜共榮圈建設之立場言之、蒙古地帶所負使命及重要性以及總省所具之意義如何、特務機關長閣下賜知一二、

由大東亜圈建設之立場而想則興安地帶所具之性格實堪［illegible］

總省設立之意義（續）

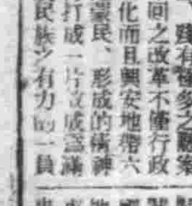

博省長

本社　關於總省設立之經緯或蒙政之變遷等、要依賴由建國當初關係深切之博省長閣下賜敎了、

都甲次長

關於興安總省機構及運營

都甲次長

馬厚生會理事

［illegible］（未完）

緊要聲明

緊要啓事

募集　一、賬房火夫廚子若干名　資格、年齡二十一歲以上

印鑑遺失聲明

工人募集　滿洲增鴨製作所

虎鹿強筋丹　製造本舖　國瑞藥房　奉天市小北城門外西順電車路道北　電話（四）二〇一一

效力奇速◉決無虛詞◉果能試驗◉一服便知

滋腦補腎力

健腦補腎藥

製造本舖魁仁藥店　奉天代理店中街中法大藥房

鳴謝治愈腎病係函照抄

共濟醫院　各科專門診療　病室完備　入院隨意　奉天市敷島區協和街一段四十七號（即北市場十八經路）　電話（三）四二五五

普明醫室經售　專治遺精滑精

眼病　▲男婦老幼▲遠年近日▲內外兩障▲一般眼病

注意　新出版各種佛經善書　佛說盂蘭盆經　白話戒殺放生文

中山醫院　花柳科　皮膚科　泌尿器科　一般外科　奉天木曾町五番地　電話二－七二四一番

康德新聞社營口支局 營口市新市街三番 電話 大五 一〇番

昨日防空服裝日 實施嚴格警護訓練

【營口】[illegible]

確保蔬菜價格

假市署會議室協議

【營口】[illegible]

常務理事會 於營口開催

【營口】[illegible]

勤奉工作終了 來月七日歸營

【營口】奉天文官屯[illegible]

無賴調戲女郎 扭住飽以老拳

【營口】[illegible]

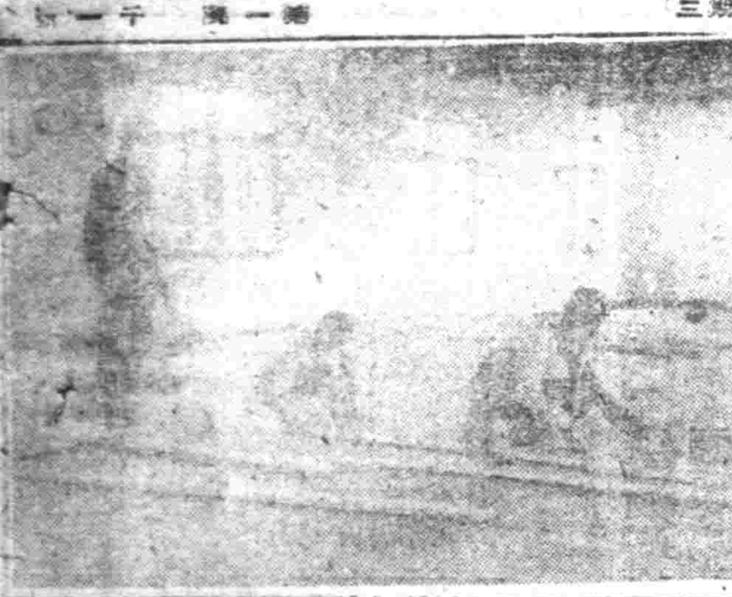

戰時增產之一斑

[illegible]

專賣署改革機構 人事陣容略加異動

【營口】[illegible]

造就商業簿記人材 第三屆講習班將開設

【營口】[illegible]

營口復興之方策

欲使港部復興 須從教育着手

[illegible]

檢討會務運營 舉開部內會議

【營口】協和會市本部當局，[illegible]

視察郵政儲金事務 奉天郵政管理局派員來營

【營口】[illegible]

署長請種牛痘

【蓋縣】[illegible]

廳長來海查閱

【海城】[illegible]

徹底防空壕掘築方法 舉開待避所掘築講習會

【營口】[illegible]

潮水澎

△…有云「晚食可以當肉，安步可以當車」，若是於此乘車難之今日，是否可以緩和一下。

△…觀夫近最市內通行之「巴斯」，因擁擠過甚，竟多有攀懸後門而乘者，倘一不慎失足，是否有性命之虞？

△…蓋人吉人處世，曾有「家藏千金，坐不垂堂」，毫無犧牲性之處，但亦不能因小害大！輒以泰山易鴻毛！

△…故今後要望一般市民莫再蹈此故轍，以防不測，並希交通會社當局，對此嚴加取締，以防萬一。

檢查印花稅

【營口】[illegible]

烟草販被檢舉

【海城】[illegible]

記復州八景

夢夫

頃讀盛京時報名山大川欄內，有復州之泰山，有西屏山之記載，披讀之下，不禁聯想到復州八景，爰就所記之。

復縣之沿革

復縣位於奉天省之最南端，山川秀麗，風景壯美，尤以復州舊城為復縣之古蹟甚多，考城之建築，始於有明，本為石城，後經清乾隆四十一年，有大興修者，始重修為磚城，方八里，礮台十有四，門三，南曰迎恩，北曰鎮海，東曰[illegible]，惟獨缺西門，城內女子國民優級學校，為古學宮之所，聖廟亦建於此，西街國民優級學校，為古横山書院，有徐庚臣等人，講學其中，至[illegible]

復州八景

復縣濱海，境內多山，故八景之說，有由來矣，先就城墻上之四景，簡而言之，然此四景，並不為於八景之內。東曰木欄碑，南曰鏡見石，[illegible]城墻上，每當風清日和之際，向而望之，則見安墻，碧藍一片，不知所止，西曰竹子石，城墻上之鏈石，[illegible]，故以竹子石呼之，北曰雞鳴池，由甕城下，以足蹲之，翁翁之聲，[illegible]上，然此皆不足為奇，所奇者，八景也，先以距城較近者，次第言之。

永豐夕照

永豐寺境地清幽，爲近城風景之冠，每於春秋佳日，夕陽銜山之時，佇立於永豐寺內，注目觀之，須臾日落，西嶺黯然，惟有紅光一點，尚留於，殿內佛頭之上，斯時也，炊烟繞樹，倦鳥歸林，古塔寂寂，屹立於蒼煙暮靄之中，不禁令人悚然。

西屏曉月

位城西北十八里，有西屏山，屏山為屏列，故曰屏山，山上多平頂，故又曰西平山，山上有雲林寺，寺下有古樹一株，皮葉皆無，惟有古幹俏立，叩之鏘然，土人或以為鐵樹之，寺後有馬圈一所，傳爲尉遲恭征遼時所飼馬者，由馬圈向西北望之，則見滄溟浩淼，無際，帆舟點點，隱現波間，更或節屆春分秋分，夕月乍落之時，月光與水中之影，凝成一片，如萬道金蛇，蟠飛游舞，令人心神皆怡，舞之蹈之者矣。

水泡荷風

距城西南三十里，有[illegible]

石城望海

位於城西南，西海村，山上有石城觀一座，[illegible]

龍口甘泉

位於長興島內，西嶺溝[illegible]

橫山遠眺

橫山為境內之高山，[illegible]

龍潭靈異

有龍潭村境內得利寺山，[illegible]

爛柯遺跡

[illegible]

溫泉滌垢

安波村境內有溫泉焉，熱氣蒸騰，不敢染指，[illegible]所著之復州八景說。

東印度的法事

東印度的為民間，於人死之後也作種種的法事。[illegible]

德軍元帥群像

普勞塞琪元帥

李斯德元帥

【海城】[illegible]

澳洲奸商 計畧離奇

【海城】[illegible]

模型飛機在德國 (壹)

袁式毅譯

德國的國民學校，關於模型飛行機的製作，[illegible]

報主棋 本報讀者棋譜 遊棋錄

[illegible]

北京劇訊

申季夷

[illegible]

防止夏瘦唯有充實全身營養

一到夏天，精力大量消耗，[illegible]

哈利巴營養最優

醫病益血 婦科靈藥

中將湯

精解簿記函授

出讓漢藥・藥苗及種子 詳細目錄及栽培法函索即寄 奉天省熊岳城車站前 鷹野農園

頭痛 腦新 頭痛聖藥

頭痛!! 宜速服